



# RENCANA STRATEGIS PERANGKAT DAERAH

## PEMERINTAH KABUPATEN PURWOREJO BADAN PENANGGULANGAN BENCANA DAERAH TAHUN 2021-2026



Jl. Jend. Sarwo Edhie Wibowo No 14B Telp/Fax (0275) 325667 Purworejo 54113  
e-mail : [bpbd@purworejokab.go.id](mailto:bpbd@purworejokab.go.id) Website : <http://bpbd.purworejokab.go.id>

## AFTAR ISI

HALAMAN JUDUL .....	i
KATA PENGANTAR .....	ii
DAFTAR ISI .....	iii
DAFTAR TABEL .....	v
DAFTAR GAMBAR.....	vi
BAB I : PENDAHULUAN .....	1
1.1. Latar Belakang .....	1
1.2. Landasan Hukum .....	2
1.3. Maksud dan Tujuan .....	5
1.4. Sistematika Penulisan .....	5
BAB II : GAMBARAN PELAYANAN PERANGKAT DAERAH ....	9
2.1. Tugas, Fungsi, dan Struktur Organisasi Perangkat Daerah .....	9
2.2. Sumber Daya Perangkat Daerah .....	12
2.3. Kinerja Pelayanan Perangkat Daerah .....	13
2.4. Tantangan dan Peluang Pengembangan Pelayanan Perangkat Daerah .....	26
BAB III : PERMASALAHAN DAN ISU STRATEGIS PERANGKAT DAERAH.....	28
3.1. Identifikasi Permasalahan Berdasarkan Tugas dan Fungsi Pelayanan Perangkat Daerah.....	28
3.2. Telaahan Visi, Misi, dan Program Kepala daerah dan wakil kepala daerah Terpilih.....	29
3.3. Telaahan Renstra K/L dan Renstra .....	31
3.4. Telaahan Rencana Tata Ruang Wilayah dan Kajian Lingkungan Hidup Strategis .....	32
3.5. Penentuan Isu-isu Strategis .....	36
BAB IV : TUJUAN DAN SASARAN .....	38
4.1. Tujuan dan Sasaran Jangka Menengah Perangkat Daerah .....	31
BAB V : STRATEGI DAN ARAH KEBIJAKAN .....	40
BAB VI : RENCANA PROGRAM DAN KEGIATAN SERTA PENDANAAN .....	43
BAB VII : KINERJA PENYELENGGARAAN BIDANG URUSAN .	68
BAB VIII : PENUTUP .....	70

## DAFTAR TABEL

Tabel 1.1	Kejadian Bencana Kabupaten Purworejo .....	1
Tabel 2.1.	Sumber Daya Manusia BPBD Kabupaten Purworejo Tahun 2020.....	12
Tabel 2.2	Daftar Aset BPBD Kabupaten Purworejo.....	12
Tabel T- C.23	Pencapaian Kinerja Perangkat Daerah Badan Penanggulangan Bencana Daerah Kabupaten Purworejo.....	14
Tabel 2.4	Ancaman Jenis bencana alamKabupaten Purworejo.....	26
Tabel T- C.25	Tujuan dan Sasaran Jangka Menengah Perangkat Daerah Badan Penanggulangan Bencana Daerah Kabupaten Purworejo.....	39
Tabel T- C.26	Tujuan, Sasaran, Strategi, dan Arah Kebijakan Badan Penanggulangan Bencana Daerah Kabupaten Purworejo.....	42
Tabel T- C.27	Rencana Program, Kegiatan dan Pendanaan Perangkat Daerah Badan Penanggulangan Bencana Daerah Kabupaten Purworejo.....	45
Tabel T- C.28	Indikator Kinerja Perangkat Daerah yang Mengacu pada Tujuan dan Sasaran RPJMD.....	69

**DAFTAR GAMBAR**

Gambar 1.1	Tahapan Penyusunan Renstra PD .....	2
Gambar 2.1.	Struktur Organisasi Badan Penanggulangan Bencana Daerah Kabupaten Purworejo.....	11
Gambar 3.1.	Peta Daerah Rawan Bencana Tanah Longsor Kabupaten Purworejo.....	26
Gambar 3.2.	Peta Daerah Rawan Bencana Banjir Kabupaten Purworejo.....	34
Gambar 3.3.	Peta Daerah Rawan Bencana Kekeringan Kabupaten Purworejo.....	35
Gambar 3.4.	Peta Daerah Rawan Bencana Tsunami Kabupaten Purworejo.....	36

**BAB I**  
**PENDAHULUAN**

**1.1 Latar Belakang**

Kabupaten Purworejo dilihat secara geografis terletak antara 7° 32' - 8°54' Lintang Selatan dan 109°47'- 110° 8' Bujur Timur. Memiliki 16 Kecamatan dengan luas wilayah 103.481 Ha (1.034.82 km<sup>2</sup>) terdiri atas dataran rendah dan pegunungan.

Menurut Indek Resiko Bencana (IRBI) Tahun 2020 Kabupaten Purworejo menempati peringkat 2 dari 35 kab/kota se-Propinsi Jawa Tengah dan pada peringkat 36 dari 514 kab/kota se-Indonesia dengan skor IRBI pada angka 190.01 (kategori tinggi). Kondisi ini perlu mendapat perhatian serius dari semua pihak dalam rangka penanggulangan bencana.

Tabel.1.1  
Kejadian Bencana  
Kabupaten Purworejo

NO	JENIS KEJADIAN	TITIK KEJADIAN					KET
		2017	2018	2019	2020	2021 TW-I	
1	TANAH LONGSOR	287	46	59	69	81	
2	ANGIN	67	36	52	68	59	
3	BANJIR	22	2	146	62	8	
4	KEBAKARAN	0	2	17	4	-	
6	GEMPA BUMI	51	0	182	-	-	
7	LAIN-LAIN	1	18	1	5	7	
JUMLAH		428	104	457	208	155	

Sebagaimana amanat Undang-Undang Nomor 25 Tahun 2004 tentang Sistem Perencanaan Pembangunan Nasional, setiap Perangkat Daerah harus memiliki Rencana Strategis Perangkat Daerah yang selanjutnya disebut Renstra Perangkat Daerah.

Mengacu pada dokumen Rencana Pembangunan Jangka Menengah Daerah (RPJMD) Kabupaten Purworejo Tahun 2021-2026, Badan Penanggulangan Bencana Daerah (BPBD) Kabupaten Purworejo menyusun Rencana Strategis (Renstra) Perangkat Daerah Tahun 2021-2026. Renstra merupakan dokumen perencanaan yang menggambarkan implementasi visi misi bupati yang bersifat strategis untuk mencapai tujuan dan Daerah berfungsi sebagai dokumen perencanaan teknis operasional dalam menentukan arah kebijakan serta indikasi program

dan kegiatan setiap urusan bidang dan/atau fungsi pemerintahan untuk jangka waktu 5 (lima) tahun.

Renstra Perangkat Daerah disusun dengan berpedoman Peraturan Menteri Dalam Negeri Republik Indonesia Nomor 86 Tahun 2017 tentang Tata Cara Perencanaan, Pengendalian Dan Evaluasi Pembangunan Daerah, Tata Cara Evaluasi Rancangan Peraturan Daerah Tentang Rencana Pembangunan Jangka Panjang Daerah Dan Rencana Pembangunan Jangka Menengah Daerah, Serta Tata Cara Perubahan Rencana Pembangunan Jangka Panjang Daerah, Rencana Pembangunan Jangka Menengah Daerah, Dan Rencana Kerja Pemerintah Daerah.

Proses penyusunan Renstra PD dilakukan melalui tahapan persiapan penyusunan, penyusunan Rancangan Awal Renstra, penyusunan Rancangan Renstra, Pelaksanaan Forum PD, Penyusunan Rancangan Akhir Renstra, hingga penetapan Renstra. Untuk lebih jelas dapat dilihat dalam gambar berikut:

Gambar 1.1  
Tahapan Penyusunan Renstra PD

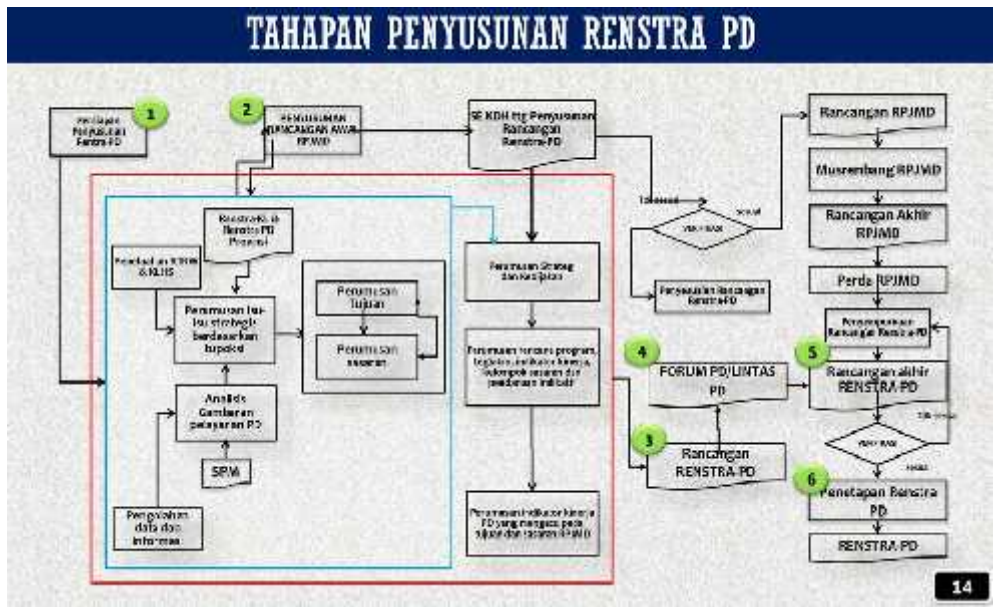

1.2 Landasan Hukum

Landasan hukum dalam penyusunan Renstra Perangkat Daerah BPBD Tahun 2021-2026 adalah landasan konstitusional berupa Pancasila dan Undang-Undang Dasar (UUD) 1945 serta landasan operasional yakni:

1. Undang-Undang Nomor 25 Tahun 2004 tentang Sistem Perencanaan Pembangunan Nasional (Lembaran Negara Republik Indonesia Tahun

- 2004 Nomor 104, Tambahan Lembaran Negara Republik Indonesia Nomor 4421);
2. Undang-Undang Nomor 17 tahun 2007 tentang Rencana Pembangunan Jangka Panjang Nasional Tahun 2005-2025 (Lembaran Negara Republik Indonesia Tahun 2007 Nomor 33, Tambahan Lembaran Negara Republik Indonesia Nomor 4700);
  3. Undang-Undang Nomor 24 Tahun 2007 tentang Penanggulangan Bencana (Lembaran Negara Republik Indonesia Tahun 2007 Nomor 66, Tambahan Lembaran Negara Republik Indonesia Nomor 4723);
  4. Undang-Undang Republik Indonesia Nomor 12 Tahun 2011 tentang Pembentukan Peraturan Perundang-Undangan (Lembaran Negara Republik Indonesia Nomor 82, Tambahan Lembaran Negara Republik Indonesia Nomor 5234);
  5. Undang-Undang Nomor 23 Tahun 2014 tentang Pemerintahan Daerah (Lembaran Negara Republik Indonesia Tahun 2014 Nomor 244, Tambahan Lembaran Negara Republik Indonesia Nomor 5587), sebagaimana telah diubah beberapa kali, terakhir dengan Undang-Undang Nomor 11 Tahun 2020 tentang Cipta Kerja (Lembaran Negara Republik Indonesia Tahun 2020 Nomor 245, Tambahan Lembaran Negara Republik Indonesia Nomor 6573);
  6. Peraturan Pemerintah Nomor 8 Tahun 2008 tentang Tahapan, Tata Cara Penyusunan, Pengendalian, dan Evaluasi Pelaksanaan Rencana Pembangunan Daerah;
  7. Peraturan Pemerintah Nomor 21 Tahun 2008 tentang Sistem Penanggulangan Bencana (Lembaran Negara Republik Indonesia Tahun 2008 Nomor 42, Tambahan Lembaran Negara Republik Indonesia Nomor 4828);
  8. Peraturan Pemerintah Nomor 22 Tahun 2008 tentang Pendanaan dan Pengelolaan Bantuan Bencana (Lembaran Negara Republik Indonesia Tahun 2008 Nomor 43, Tambahan Lembaran Negara Republik Indonesia Nomor 4829)
  9. Peraturan Pemerintah Nomor 23 Tahun 2008 tentang Peran Serta Lembaga Internasional dan Lembaga Asing Non Pemerintah dalam Penanggulangan Bencana (Lembaran Negara Republik Indonesia Tahun 2008 Nomor 44, Tambahan Lembaran Negara Republik Indonesia Nomor 4830);

10. Peraturan Menteri Dalam Negeri Nomor 131 tahun 2003 tentang Penanggulangan Bencana dan Penanganan Pengungsi di Daerah;
11. Peraturan Menteri Dalam Negeri Nomor 33 Tahun 2006 tentang Pedoman Umum Mitigasi Bencana;
12. Peraturan Menteri Dalam Negeri Nomor 27 Tahun 2007 tentang Pedoman Penyiapan Sarana dan Prasarana Dalam Penanggulangan Bencana;
13. Peraturan Menteri Dalam Negeri Republik Indonesia Nomor 46 Tahun 2008 tentang Pedoman Organisasi dan Tata Kerja Badan Penanggulangan Bencana Daerah;
14. Peraturan Menteri Dalam Negeri Republik Indonesia Nomor 86 Tahun 2017 tentang Tata Cara Perencanaan, Pengendalian dan Evaluasi Pembangunan Daerah, Tata Cara Evaluasi Rancangan Peraturan Daerah Tentang Rencana Pembangunan Jangka Panjang Daerah dan Rencana Pembangunan Jangka Menengah Daerah, serta Tata Cara Perubahan Rencana Pembangunan Jangka Panjang Daerah, Rencana Pembangunan Jangka Menengah Daerah, dan Rencana Kerja Pemerintah Daerah;
15. Peraturan Menteri Dalam Negeri Republik Indonesia nomor 90 Tahun 2019 Tentang Klasifikasi, Kodefikasi, Dan Nomenklatur Perencanaan Pembangunan Dan Keuangan Daerah;
16. Peraturan Daerah Kabupaten Purworejo Nomor 3 Tahun 2010 tentang Rencana Pembangunan Jangka Panjang Daerah Kabupaten Purworejo Tahun 2005 - 2025 (Lembaran Daerah Kabupaten Purworejo Tahun 2010 Nomor 3);
17. Peraturan Daerah Kabupaten Purworejo Nomor 3 Tahun 2012 tentang Sistem Perencanaan Pembangunan Daerah (Lembaran Daerah Kabupaten Purworejo Tahun 2012 Nomor 3);
18. Peraturan Daerah Kabupaten Purworejo Nomor 4 Tahun 2021 tentang Pembentukan dan Susunan Perangkat Daerah Kabupaten Purworejo (Lembaran Daerah Kabupaten Purworejo Tahun 2021 Nomor 4, Tambahan Lembaran Daerah Kabupaten Purworejo Nomor 4);
19. Peraturan Daerah Kabupaten Purworejo Nomor 10 Tahun 2021 tentang Rencana Tata Ruang Wilayah Kabupaten Purworejo Tahun 2021 – 2041;

20. Peraturan Daerah Kabupaten Purworejo Nomor 11 Tahun 2021 tentang Rencana Pembangunan Jangka Menengah Daerah (RPJMD) Kabupaten Purworejo Tahun 2021-2026;
21. Peraturan Bupati Purworejo Nomor 103 Tahun 2021 tentang Kedudukan, Susunan, Organisasi, Tugas dan Fungsi Serta Tata Kerja Dinas Badan Penanggulangan Bencana Daerah Kabupaten Purworejo.

### **1.3 Maksud dan Tujuan**

Renstra Perangkat Daerah Tahun 2021-2026 BPBD dimaksudkan untuk memberikan arahan kebijakan pembangunan bagi program dan kegiatan penanggulangan bencana di daerah untuk periode lima tahun ke depan.

Renstra Perangkat Daerah Tahun 2021-2026 BPBD memiliki tujuan sebagai berikut:

1. Menterjemahkan visi dan misi kepala daerah ke dalam tujuan dan sasaran yang akan dicapai selama tahun 2021-2026, yang disertai dengan program prioritas BPBD;
2. Merumuskan strategi untuk mencapai tujuan dan sasaran strategis dalam bentuk program dan kegiatan beserta kerangka pendanaannya selama tahun 2021-2026;
3. Sebagai pedoman pemantauan kinerja dalam rangka monitoring dan evaluasi kinerja BPBD Kabupaten Purworejo

### **1.4 Sistematika Penulisan**

Sistematika penulisan dalam penyusunan Dokumen Renstra Perangkat Daerah BPBD Tahun 2021-2026 adalah sebagai berikut:

#### **BAB I PENDAHULUAN**

##### **1.1 Latar Belakang**

Mengemukakan secara ringkas pengertian Renstra Perangkat Daerah, fungsi Renstra Perangkat Daerah dalam penyelenggaraan pembangunan daerah, proses penyusunan Renstra Perangkat Daerah, keterkaitan Renstra Perangkat Daerah dengan RPJMD, Renstra K/L dan Renstra provinsi/kabupaten/kota, serta dengan Renja Perangkat Daerah.

## 1.2 Landasan Hukum

Memuat penjelasan tentang undang-undang, peraturan pemerintah, Peraturan Daerah, dan ketentuan peraturan lainnya yang mengatur tentang struktur organisasi, tugas dan fungsi, kewenangan Perangkat Daerah, serta pedoman yang dijadikan acuan dalam penyusunan perencanaan dan penganggaran Perangkat Daerah.

## 1.3 Maksud dan Tujuan

Memuat penjelasan tentang maksud dan tujuan dari penyusunan Renstra Perangkat Daerah.

## 1.4 Sistematika Penulisan

Menguraikan pokok bahasan dalam penulisan Renstra Perangkat Daerah, serta susunan garis besar isi dokumen.

# BAB II GAMBARAN PELAYANAN PERANGKAT DAERAH

## 2.1 Tugas, Fungsi, dan Struktur Organisasi Perangkat Daerah

Memuat penjelasan umum tentang dasar hukum pembentukan Perangkat Daerah, struktur organisasi Perangkat Daerah, serta uraian tugas dan fungsi sampai dengan satu eselon dibawah kepala Perangkat Daerah. Uraian tentang struktur organisasi Perangkat Daerah ditujukan untuk menunjukkan organisasi, jumlah personil, dan tata laksana Perangkat Daerah (proses, prosedur, mekanisme).

## 2.2 Sumber Daya Perangkat Daerah

Memuat penjelasan ringkas tentang macam sumber daya yang dimiliki Perangkat Daerah dalam menjalankan tugas dan fungsinya, mencakup sumber daya manusia, asset/modal, dan unit usaha yang masih operasional.

## 2.3 Kinerja Pelayanan Perangkat Daerah

Bagian ini menunjukkan tingkat capaian kinerja Perangkat Daerah berdasarkan sasaran/target Renstra Perangkat Daerah periode sebelumnya, menurut SPM untuk urusan wajib, dan/atau indikator kinerja pelayanan Perangkat Daerah dan/atau indikator lainnya seperti SDG's atau indikator yang telah diratifikasi oleh pemerintah.

## 2.4 Tantangan dan Peluang Pengembangan Pelayanan Perangkat Daerah

Bagian ini mengemukakan hasil analisis terhadap Renstra K/L dan Renstra Perangkat Daerah kabupaten/kota (untuk provinsi) dan Renstra Perangkat Daerah provinsi (untuk kabupaten/kota), hasil telaahan terhadap RTRW, dan hasil analisis terhadap KLHS yang berimplikasi sebagai tantangan dan peluang bagi pengembangan pelayanan Perangkat Daerah pada lima tahun mendatang. Bagian ini mengemukakan macam pelayanan, perkiraan besaran kebutuhan pelayanan, dan arahan lokasi pengembangan pelayanan yang dibutuhkan.

## BAB III PERMASALAHAN DAN ISU STRATEGIS PERANGKAT DAERAH

### 3.1 Identifikasi Permasalahan Berdasarkan Tugas dan Fungsi Pelayanan Perangkat Daerah

Pada bagian ini dikemukakan permasalahan permasalahan pelayanan Perangkat Daerah beserta faktor-faktor yang mempengaruhinya.

### 3.2 Telaahan Visi, Misi, dan Program Kepala Daerah dan Wakil Kepala Daerah Terpilih

Bagian ini mengemukakan apa saja tugas dan fungsi Perangkat Daerah yang terkait dengan visi, misi, serta program kepala daerah dan wakil kepala daerah terpilih. Selanjutnya dipaparkan apa saja faktor-faktor penghambat dan pendorong pelayanan Perangkat Daerah yang dapat mempengaruhi pencapaian visi dan misi kepala daerah dan wakil kepala daerah tersebut. Faktor-faktor inilah yang kemudian menjadi salah satu bahan perumusan isu strategis pelayanan Perangkat Daerah.

### 3.3 Telaahan Renstra K/L dan Renstra

Bagian ini mengemukakan apa saja faktor-faktor penghambat ataupun factor-faktor pendorong dari pelayanan Perangkat Daerah yang mempengaruhi permasalahan pelayanan Perangkat Daerah ditinjau dari sasaran jangka menengah Renstra K/L ataupun Renstra Perangkat Daerah provinsi/kabupaten/kota.

### 3.4 Telaahan Rencana Tata Ruang Wilayah dan Kajian Lingkungan Hidup Strategis

Pada bagian ini dikemukakan apa saja faktor-faktor penghambat dan pendorong dari pelayanan Perangkat Daerah yang mempengaruhi permasalahan pelayanan Perangkat Daerah ditinjau dari implikasi RTRW dan KLHS.

### 3.5 Penentuan Isu-isu Strategis

Pada bagian ini direview kembali faktor-faktor dari pelayanan Perangkat Daerah yang mempengaruhi permasalahan pelayanan Perangkat Daerah

## BAB IV TUJUAN DAN SASARAN

### 4.1 Tujuan dan Sasaran Jangka Menengah Perangkat Daerah

Pada bagian ini dikemukakan rumusan pernyataan tujuan dan sasaran jangka menengah Perangkat Daerah. Pernyataan tujuan dan sasaran jangka menengah Perangkat Daerah beserta indikator kinerjanya disajikan dalam Tabel T-C.25

## BAB V STRATEGI DAN ARAH KEBIJAKAN

Pada bagian ini dikemukakan rumusan pernyataan strategi dan arah kebijakan Perangkat Daerah dalam lima tahun mendatang, yang disajikan dalam Tabel T-C.26

## BAB VI RENCANA PROGRAM DAN KEGIATAN SERTA PENDANAAN

Pada bagian ini dikemukakan rencana program dan kegiatan, indikator kinerja, kelompok sasaran, dan pendanaan indikatif yang disajikan dalam Tabel T-C.27

## BAB VII KINERJA PELAYANAN BIDANG URUSAN

Pada bagian ini dikemukakan indikator kinerja Perangkat Daerah yang secara langsung menunjukkan kinerja yang akan dicapai Perangkat Daerah dalam lima tahun mendatang sebagai komitmen untuk mendukung pencapaian tujuan dan sasaran RPJMD. Indikator kinerja Perangkat Daerah yang mengacu pada tujuan dan sasaran RPJMD ini ditampilkan dalam Tabel T-C.28

## BAB VI PENUTUP

## **BAB II**

### **GAMBARAN PELAYANAN PERANGKAT DAERAH**

#### **2.1 Tugas, Fungsi, dan Struktur Organisasi Perangkat Daerah**

BPBD Kabupaten Purworejo merupakan salah satu organisasi perangkat daerah dari Pemerintah Kabupaten Purworejo yang dibentuk berdasarkan Peraturan Daerah Kabupaten Purworejo Nomor 18 Tahun 2012 tentang Organisasi dan Tata Kerja Perangkat Daerah Kabupaten Purworejo sebagaimana telah diubah dengan Peraturan Daerah Kabupaten Purworejo Nomor 4 Tahun 2021 tentang Pembentukan dan Susunan Perangkat Daerah Kabupaten Purworejo (Lembaran Daerah Kabupaten Purworejo Tahun 2021 Nomor 4, Tambahan Lembaran Daerah Kabupaten Purworejo Nomor 4), sebagaimana diamanatkan oleh Permendagri Nomor 46 Tahun 2008 tentang Pedoman Organisasi dan Tata Kerja Badan Penanggulangan Daerah.

BPBD merupakan unsur pelaksana dari sub urusan bencana. Dalam melaksanakan tugas dan fungsi sehari-hari dipimpin oleh Kepala Pelaksana. Apabila terjadi tanggap darurat atau peristiwa tertentu secara *ex officio* dipimpin oleh Sekretaris Daerah dan bertanggung jawab kepada Bupati.

##### **2.1.1 Tugas dan Fungsi**

Berdasarkan Peraturan Bupati Purworejo Nomor 103 Tahun 2021 tentang Kedudukan, Susunan, Organisasi, Tugas dan Fungsi Serta Tata Kerja Dinas Badan Penanggulangan Bencana Daerah Kabupaten Purworejo, tugas pokok dan fungsi BPBD adalah sebagai berikut :

Tugas pokok :

1. Menetapkan pedoman dan pengarahan terhadap usaha penanggulangan bencana yang mencakup pencegahan bencana, penanganan darurat, rehabilitasi serta rekonstruksi secara adil dan setara;
2. Menetapkan standarisasi serta kebutuhan penyelenggaraan penanggulangan bencana berdasarkan peraturan perundang-undangan;
3. Menyusun, menetapkan dan menginformasikan peta rawan bencana;
4. Menyusun dan menetapkan prosedur tetap penanganan bencana;

5. Melaksanakan penyelenggaraan penanggulangan bencana;
6. Melaporkan penyelenggaraan penanggulangan bencana kepada Bupati setiap bulan sekali dalam kondisi normal dan sewaktu-waktu saat dibutuhkan apabila dalam kondisi darurat bencana;
7. Mengendalikan pengumpulan dan penyaluran uang dan barang dalam rangka penanggulangan bencana;
8. Mempertanggungjawabkan penggunaan anggaran yang diterima dari APBD, APBN serta sumber-sumber pembiayaan lain yang sah; dan
9. Melaksanakan kewajiban lain sesuai dengan peraturan perundang-undangan.

Fungsi :

1. Perumusan dan penetapan kebijakan penanggulangan bencana dan penanganan pengungsi dengan senantiasa bertindak cepat, tepat, efektif dan efisien;
2. Pengkoordinasian pelaksanaan kegiatan penanggulangan bencana secara terencana, terpadu dan menyeluruh

### **2.1.2. Struktur Organisasi**

Berdasarkan Peraturan Bupati Purworejo Nomor 103 Tahun 2021 struktur organisasi BPBD Kabupaten Purworejo terdiri atas :

1. Kepala BPBD, membawahkan:
  - a. Unsur Pengarah;
  - b. Unsur Pelaksana, terdiri atas:
    - 1) Kepala Pelaksana BPBD;
    - 2) Sekretariat Unsur Pelaksana;
    - 3) Bidang Penyelamatan dan Evakuasi;
    - 4) Bidang Pencegahan dan Kesiapsiagaan;
    - 5) Bidang Informasi dan Sistem Dasar Kebencanaan
    - 6) UPT; dan
    - 7) Kelompok Jabatan Fungsional
2. Unsur Pelaksana berada di bawah dan bertanggungjawab kepada Kepala BPBD.
3. Sekretariat Unsur Pelaksana, membawahkan:
  - a. Subkoordinator Perencanaan;
  - b. Subbagian Keuangan; dan
  - c. Subbagian Umum dan Kepegawaian.

4. Bidang Penyelamatan dan Evakuasi, membawahkan:
  - a. Subkoordinator Penyelamatan dan Evakuasi; dan
  - b. Subkoordinator Logistik.
5. Bidang Pelayanan Pencegahan dan Kesiapsiagaan Bencana, membawahkan:
  - a. Subkoordinator Pencegahan; dan
  - b. Subkoordinator Kesiapsiagaan
6. Bidang Informasi dan Sistem Dasar Kebencanaan, membawahkan:
  - a. Subkoordinator Informasi Rawan Bencana; dan
  - b. Subkoordinator Penataan Sistem Dasar Penanggulangan Bencana.
7. UPT dipimpin oleh seorang Kepala UPT yang berada di bawah dan bertanggungjawab kepada Kepala Pelaksana BPBD.
8. Pejabat Fungsional berkedudukan sebagai pelaksana teknis fungsional pada BPBD Kabupaten Purworejo berkedudukan dibawah dan bertanggungjawab secara langsung kepada Pejabat Pimpinan Tinggi Pratama, Pejabat Administrator, atau Pejabat Pengawas yang memiliki keterkaitan dengan pelaksanaan tugas Jabatan Fungsional.

Gambar 2.1.  
Struktur Organisasi  
BPBD Kabupaten Purworejo

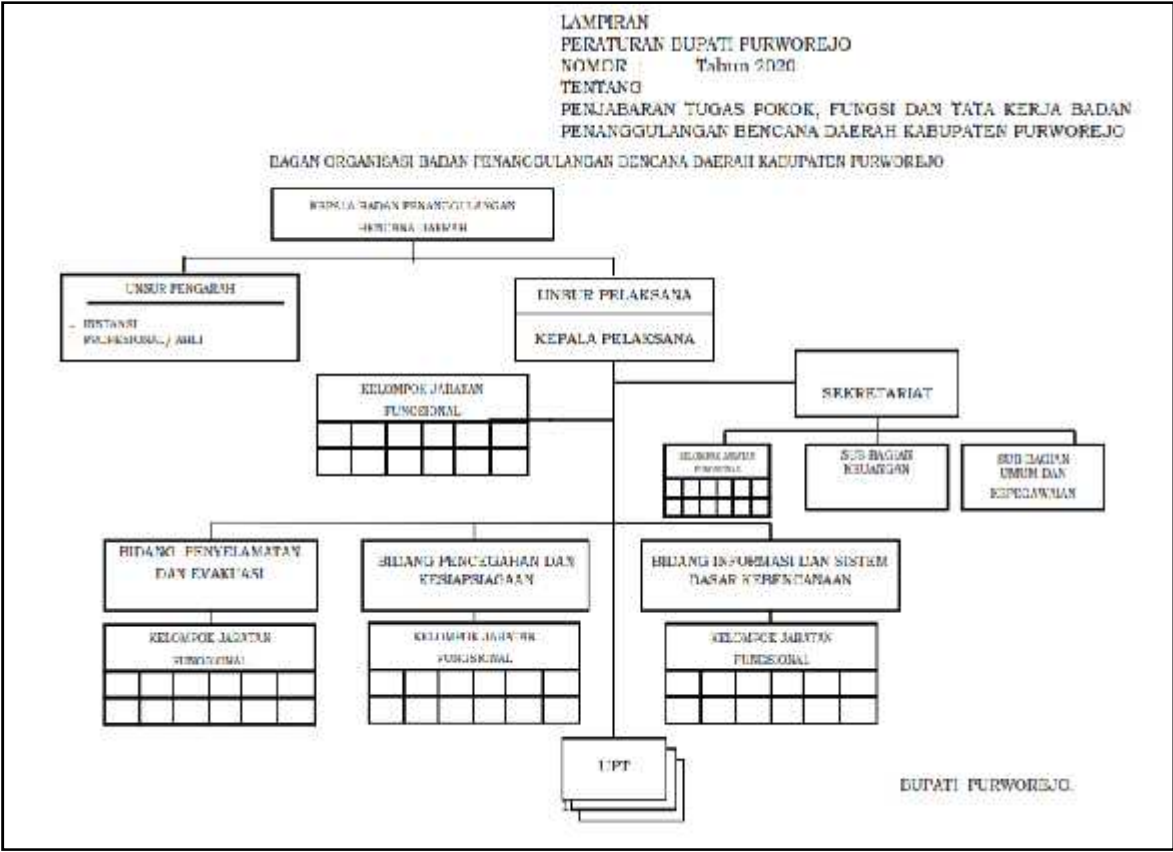

2.2 Sumber Daya Perangkat Daerah

2.2.1. Sumber Daya Manusia

Sumber daya manusia (SDM) merupakan penggerak dalam memanfaatkan sumber daya dalam rangka melaksanakan tugas dan fungsi organisasi. SDM pada BPBD Kabupaten Purworejo terdiri dari ASN dan Non-ASN dengan berbagai disiplin ilmu dan jenjang pendidikan.

Tabel 2.1  
Sumber Daya Manusia  
BPBD Kabupaten Purworejo 2020

No	Pendidikan	Non PNS			PNS			PNS Golongan				
		L	P	Jml	L	P	Jml	I	II	III	IV	Jml
1	S3	-	-	-	-							
2	S2				7	1				1	7	8
3	S1	8	5	13	7	3	10			9	1	10
4	D3	5	3	8								
5	SLTA	17	1	8	6	1	7		4	3		7
6	SLTP											
7	SD	1	1	2								
Jumlah		31	10	41	20	5	25		4	13	8	25
Jumlah Total		66										

2.2.2. Sumber Daya Sarana dan Prasarana

Pengembangan dan peningkatan sarana dan prasarana BPBD Kabupaten Purworejo terus dilakukan untuk mendukung kelancaran dan optimalnya pelayanan. Adapun rincian sarana dan prasarana yang dimiliki adalah sebagai berikut:

Tabel 2.2  
Daftar Aset

No	Jenis Sarana Prasarana	Jml	Sat	No	Jenis Sarana Prasarana	Jml	Sat
1	Tanah	980	m2	24	Dayung	16	Unit
2	Unit Gedung (2 lt)	1	m2	25	Mesin Perahu 9,8pk	2	Unit
3	Mobil Evakuasi	1	Unit	26	Tanah	980	m2
4	Mobil Rescue	1	Unit	27	Tenda Keluarga	12	Unit
5	Pick Up	1	Unit	28	Tenda Pengungsi	3	Unit
6	Motor Ops	18	Unit	29	Velbed	25	Unit
7	Mobil Tangki	2	Unit	30	Backhoe	2	Unit
8	Handy Talky	36	Unit	31	Solar Cell Generator	5	Unit
9	Alat Deteksi Dini	19	Unit	32	Genset 5,5 kvs	1	Unit
10	SSB/RPP	2	Unit	33	Genset 10 kva	1	Unit
11	Megaphone	1	Unit	34	Solar Handle Lamp	12	Unit
12	Repeater/Antena	1	Unit	35	Lampu Senter HID	1	Unit

No	Jenis Sarana Prasarana	Jml	Sat	No	Jenis Sarana Prasarana	Jml	Sat
13	Kamera Digital	3	Unit	36	Troli	6	Unit
14	Handycamp	1	Unit	37	Selang Air ¾	1	Unit
15	Power Supply	12	Unit	38	Perahu Lipat 4,28m	1	Unit
16	Drone Aerial Vehicle	2	Unit	39	Perahu Lipat 3,85m	1	Unit
17	Alat Pemotong Baja	1	Unit	40	RIG	3	Unit
18	Life Jacket/Rompi Pelampung	16	Unit	41	Tandon Air	20	Unit
19	Perahu Karet 8 Org	1	Unit	42	Kabel	8	Unit
20	Perahu Penumpang	4	Unit	43	GPS	3	Unit
21	Mesin Perahu 40pk	1	Unit	44	Out Boat Motor	2	Unit
22	Peralatan Selam	2	Unit	45	Microphone	6	Unit
23	Chainsaw	10	Unit	46	Microphone Kabel	1	Unit

Sumber: BPBD Kab. Purworejo, 2020.

### 2.3 Kinerja Pelayanan Perangkat Daerah

#### 2.3.1. Capaian Kinerja Pelayanan

Capaian kinerja pelayanan daerah menggambarkan capaian atas sasaran/target pada periode sebelumnya, menurut SPM untuk urusan wajib, dan/atau indikator kinerja pelayanan Perangkat Daerah dan/atau indikator lainnya seperti SDG's atau indikator yang telah digratifikasi oleh pemerintah. Capaian kinerja pelayanan terangkum dalam tabel T-C.23 berikut :

Tabel T-C.23  
Pencapaian Kinerja Perangkat Daerah  
Badan Penanggulangan Bencana Daerah Kabupaten Purworejo

No	Indikator Kinerja sesuai Tugas dan Fungsi Perangkat Daerah	Target NSPK	Target IKK	Target Indikator Lainnya	Target Renstra Perangkat Daerah						Realisasi Capaian Renstra Perangkat Daerah						Rasio Capaian Renstra Perangkat Daerah					
					2016	2017	2018	2019	2020	2021	2016	2017	2018	2019	2020	2021*)	2016	2017	2018	2019	2020	2021*)
1	2	3	4	5	6	7	8	9	10	11	12	13	14	15	16	17	18	19	20	21	22	23
1	Kelompok Jejaring Kebencanaan				16 wilayah	16 Wilayah	16 Wilayah	16 wilayah	16 Wilayah	16 Wilayah	16 wilayah	16 wilayah	16 Wilayah	16 wilayah	16 wilayah	16 Wilayah	16 wilayah	16 wilayah	16 wilayah	16 wilayah	16 wilayah	16 wilayah
2	Cakupan Wilayah Pencegahan Bencana				50 %	75 %	100 %	100 %	100 %	100 %	25 %	49,40 %	39,02 %	84,15 %	100%	100 %	50 %	65,86 %	39,02 %	84,15 %	100 %	100 %
3	Persentase Ketersediaan Analisis Jenis Bencana				50 %	75 %	87,5 %	100 %	100 %	100 %	37,5 %	37,5 %	75 %	75 %	87,50 %	100 %	75 %	50 %	85,71 %	75 %	87,50 %	100 %
4	Terbentuknya desa tangguh bencana*)				8 desa	18 Desa	30 Desa	50 desa	70 desa	90 desa	16 desa	18 desa	35 desa	50 desa	56 desa	56 desa	200 %	100 %	116 %	100 %	80%	62%
5	Cakupan Sarana Prasarana Kesiapsiagaan Bencana Kewilayahan				5,18 %	8,54 %	12,20 %	18,29 %	24,39 %	24,39 %	2,75 %	5,79 %	5,79 %	6,40 %	50 %	50%	53,08 %	67,79 %	47,45 %	34,99 %	205 %	205 %
6	Cakupan Kejadian Tanggap Darurat yang Tertangani				100 %	100 %	100 %	100 %	100 %	100 %	100 %	100 %	100 %	100 %	100 %	100 %	100 %	100 %	100 %	100 %	100 %	100 %

No	Indikator Kinerja sesuai Tugas dan Fungsi Perangkat Daerah	Target NSPK	Target IKK	Target Indikator Lainnya	Target Renstra Perangkat Daerah						Realisasi Capaian Renstra Perangkat Daerah						Rasio Capaian Renstra Perangkat Daerah					
					2016	2017	2018	2019	2020	2021	2016	2017	2018	2019	2020	2021*)	2016	2017	2018	2019	2020	2021*)
1	2	3	4	5	6	7	8	9	10	11	12	13	14	15	16	17	18	19	20	21	22	23
7	Tingkat Pemberdayaan Masyarakat Pasca Bencana				20 %	30 %	40 %	40 %	40 %	40 %	20 %	37 %	33,33 %	33,33 %	40,91	41%	100 %	123 %	83,32 %	83,32 %	102 %	102,5 %
8	Cakupan Pemenuhan Sarana Prasarana Pasca Bencana				60 %	60 %	60 %	60 %	60 %	60 %	60 %	80 %	75 %	75 %	81,25 %	80%	100 %	133 %	125 %	125 %	135 %	133 %
9	Cakupan Perbaikan Perumahan dan Lingkungan Akibat Bencana Alam/Sosial				50 %	75 %	75 %	75 %	75 %	75 %	67,63 %	75 %	31,25 %	84,85 %	76,83 %	75%	135 %	100 %	41,65 %	113 %	102 %	100 %

Ket. \*) merupakan data capaian sementara/prediksi

Dalam kurun waktu 5 (lima) tahun perencanaan capaian indikator program pada urusan bencana mengalami fluktuasi. Pada umumnya disebabkan karena dukungan dana yang kurang memadai dan karena perubahan struktur organisasi. Sampai dengan tahun 2020 capaian kinerja indikator prosentase ketersediaan analisis jenis bencana pada program pencegahan dini dan penanggulangan bencana dengan target 8 dokumen baru tercapai 7 dokumen atau 87,50%. Pada tahun 2021 akan disusun dokumen Rencana Kontijensi Kekeringan.

Prosentase ketersediaan analisis jenis bencana menggambarkan persentase jumlah analisis dan kajian terhadap jenis bencana, potensi ancaman bencana, maupun kajian teknis lainnya yang akan dan sudah dimiliki oleh Kabupaten Purworejo. Dokumen tentang analisis dan kajian terhadap jenis bencana, potensi ancaman bencana, maupun kajian teknis lainnya yang dibutuhkan Kabupaten Purworejo sebanyak 8 (delapan) dokumen, yaitu:

1. Kajian Resiko Bencana;
2. Rencana Penanggulangan Bencana;
3. Grand Design Relokasi Kawasan Rawan Bencana Kab. Purworejo;
4. Rencana Kontijensi Longsor;
5. Review Rencana Kontijensi Tsunami;
6. Reviw Rencana Kontijensi Banjir;
7. Pengkajian Kebutuhan Pasca Bencana;
8. Rencana Kontijensi Kekeringan.

Untuk anggaran dan realisasi pendanaan pelayanan Perangkat Daerah Badan Penanggulangan Bencana Daerah tahun 2016 sampai dengan tahun 2021 terangkum dalam tabel berikut:

Tabel T-C.24  
Anggaran dan Realisasi Pendanaan Pelayanan Perangkat Daerah  
Badan Penanggulangan Bencana Daerah Kabupaten Purworejo

Uraian	Anggaran Renstra Perangkat Daerah						Realisasi Anggaran Renstra Perangkat Daerah						Rasio Anggaran Renstra Perangkat Daerah					
	2016	2017	2018	2019	2020	2021	2016	2017	2018	2019	2020	2021	2016	2017	2018	2019	2020	2021
1	2	3	4	5	6	7	8	9	10	11	12	13	14	15	16	17	18	19
<b>Program Pelayanan Administrasi Perkantoran</b>	<b>222.000.000</b>	<b>222.000.000</b>	<b>244.200.000</b>	<b>268.620.000</b>	<b>536.739.870</b>	<b>325.030.200</b>	<b>244.979.571</b>	<b>292.251.854</b>	<b>277.151.863</b>	<b>419.570.759</b>	<b>228.204.821</b>	-	<b>110%</b>	<b>132%</b>	<b>113%</b>	<b>156%</b>	<b>43%</b>	<b>0%</b>
Penyediaan jasa surat menyurat	3.500.000	3.500.000	3.850.000	4.235.000	4.658.500	5.124.350	2.539.100	3.498.000	3.847.600	4.233.500	-	-	73%	100%	100%	100%	0%	0%
Penyediaan jasa komunikasi, sumber daya air dan listrik	48.000.000	48.000.000	52.800.000	58.080.000	63.888.000	70.276.800	61.165.969	81.341.344	81.968.439	90.722.219	-	-	127%	169%	155%	156%	0%	0%
Penyediaan jasa kebersihan kantor	6.000.000	6.000.000	6.600.000	7.260.000	7.986.000	8.784.600	5.760.000	5.906.364	6.600.000	20.808.000	-	-	96%	98%	100%	287%	0%	0%
Penyediaan jasa perbaikan peralatan kerja	6.000.000	6.000.000	6.600.000	7.260.000	7.986.000	8.784.600	4.822.500	5.995.000	-	-	-	-	80%	100%	0%	0%	0%	0%
Penyediaan alat tulis kantor	12.000.000	12.000.000	13.200.000	14.520.000	15.972.000	17.569.200	9.951.000	11.999.800	12.108.500	15.436.000	-	-	83%	100%	92%	106%	0%	0%
Penyediaan barang cetakan dan penggandaan	7.500.000	7.500.000	8.250.000	9.075.000	9.982.500	10.980.750	12.499.750	7.496.750	8.158.850	9.073.250	-	-	167%	100%	99%	100%	0%	0%
Penyediaan komponen instalasi listrik/penerangan bangunan kantor	3.500.000	3.500.000	3.850.000	4.235.000	4.658.500	5.124.350	3.300.000	3.499.400	3.849.400	4.234.800	-	-	94%	100%	100%	100%	0%	0%
Penyediaan peralatan rumah tangga	5.500.000	5.500.000	6.050.000	6.655.000	7.320.500	8.052.550	5.998.800	5.499.900	6.044.300	6.247.000	-	-	109%	100%	100%	94%	0%	0%

Uraian	Anggaran Renstra Perangkat Daerah						Realisasi Anggaran Renstra Perangkat Daerah						Rasio Anggaran Renstra Perangkat Daerah					
	2016	2017	2018	2019	2020	2021	2016	2017	2018	2019	2020	2021	2016	2017	2018	2019	2020	2021
1	2	3	4	5	6	7	8	9	10	11	12	13	14	15	16	17	18	19
Penyediaan bahan bacaan dan peraturan perundang-undangan	2.500.000	2.500.000	2.750.000	3.025.000	3.327.500	3.660.250	2.640.000	3.608.000	2.630.000	3.690.000	-	-	106%	144%	96%	122%	0%	0%
Penyediaan makanan dan minuman	30.000.000	30.000.000	33.000.000	36.300.000	39.930.000	43.923.000	39.610.400	48.217.000	53.217.000	87.196.700	-	-	132%	161%	161%	240%	0%	0%
Rapat-rapat kordinasi dan konsultasi ke luar daerah	85.000.000	85.000.000	93.500.000	102.850.000	113.135.000	124.448.500	82.896.552	102.768.296	84.998.874	162.989.290	-	-	98%	121%	91%	158%	0%	0%
Rapat-rapat kordinasi dan konsultasi ke dalam daerah	8.500.000	8.500.000	9.350.000	10.285.000	11.313.500	12.444.850	10.000.000	8.425.000	9.330.000	10.100.000	-	-	118%	99%	100%	98%	0%	0%
Penyediaan peralatan kebersihan dan bahan pembersih	4.000.000	4.000.000	4.400.000	4.840.000	5.324.000	5.856.400	3.795.500	3.997.000	4.398.900	4.840.000	-	-	95%	100%	100%	100%	0%	0%
Pengelolaan Surat-menyurat dan Kearsipan	-	-	-	-	15.585.500	-	-	-	-	-	15.582.850	-					100%	
Penyediaan Layanan Komunikasi, Informasi, Sumber Daya Air dan Listrik	-	-	-	-	104.694.470	-	-	-	-	-	91.782.141	-					88%	
Pengelolaan Kebersihan Kantor	-	-	-	-	29.397.400	-	-	-	-	-	29.386.200	-					100%	
Koordinasi dan Konsultasi Internal dan Eksternal	-	-	-	-	91.580.500	-	-	-	-	-	91.453.630	-					100%	
<b>Program peningkatan sarana dan prasarana</b>	<b>271.150.000</b>	<b>713.000.000</b>	<b>461.556.900</b>	<b>808.776.500</b>	<b>518.557.200</b>	<b>550.850.000</b>	<b>446.385.159</b>	<b>254.874.653</b>	<b>227.219.142</b>	<b>489.896.858</b>	<b>212.925.979</b>	<b>-</b>	<b>165%</b>	<b>36%</b>	<b>49%</b>	<b>61%</b>	<b>41%</b>	<b>0%</b>

Uraian	Anggaran Renstra Perangkat Daerah						Realisasi Anggaran Renstra Perangkat Daerah						Rasio Anggaran Renstra Perangkat Daerah					
	2016	2017	2018	2019	2020	2021	2016	2017	2018	2019	2020	2021	2016	2017	2018	2019	2020	2021
1	2	3	4	5	6	7	8	9	10	11	12	13	14	15	16	17	18	19
aparatur																		
Pengadaan peralatan dan perlengkapan kantor	120.000.000	200.000.000	120.000.000	132.000.000	145.200.000	159.720.000	87.764.258	20.952.500	-	-	48.913.700	-	73%	10%	0%	0%	34%	0%
Pemeliharaan rutin/berkala gedung kantor	45.000.000	50.000.000	75.000.000	80.000.000	85.000.000	85.000.000	45.000.000	50.000.000	65.666.555	72.192.610	45.080.794	-	100%	100%	88%	90%	53%	0%
Pemeliharaan rutin/berkala kendaraan dinas/operasional	57.750.000	169.000.000	200.000.000	220.000.000	242.000.000	266.200.000	74.814.101	136.064.753	125.000.687	109.850.548	108.892.985	-	130%	81%	63%	50%	45%	0%
Pemeliharaan rutin/berkala perlengkapan gedung kantor	5.000.000	5.000.000	10.000.000	11.000.000	12.100.000	13.310.000	4.771.000	9.345.000		-	-	-	95%	187%	0%	0%	0%	0%
Pemeliharaan rutin/berkala komputer	8.400.000	15.000.000	20.000.000	22.000.000	24.200.000	26.620.000	8.362.000	14.969.900	19.995.000	-	-	-	100%	100%	100%	0%	0%	0%
Pengadaan Pakaian dan Perlengkapan Dinas Operasional Lapangan	15.000.000	24.000.000	20.000.000	20.000.000	-	-	15.000.000	23.542.500	-	-	-	-	100%	98%	0%	0%		
Pengadaan Kendaraan dinas/operasional	-	-	-	-	-	-	-	-	-	-	-	-						
Pembangunan Radio Pancar Ulang	-	250.000.000	-	-	-	-	196.119.000	-	-	-	-	-		0%				
Pelatihan teknis drone mapping emergency response	20.000.000	-	-	-	-	-	14.554.800	-	-	-	-	-	73%					
Penyediaan Jasa Perbaikan	-	-	6.586.20	-	-	-	-	-	6.586.20	-	-	-			100%			

Uraian	Anggaran Renstra Perangkat Daerah						Realisasi Anggaran Renstra Perangkat Daerah						Rasio Anggaran Renstra Perangkat Daerah					
	2016	2017	2018	2019	2020	2021	2016	2017	2018	2019	2020	2021	2016	2017	2018	2019	2020	2021
1	2	3	4	5	6	7	8	9	10	11	12	13	14	15	16	17	18	19
Peralatan Kerja			0						0									
Pemeliharaan rutin/berkala peralatan gedung kantor	-	-	9.970.700	21.714.200	-	-	-	-	9.970.700	21.692.500	-	-			100%	100%		
Penyediaan pakaian dinas pegawai dan perlengkapannya	-	-	-	8.680.000	-	-	-	-	-	8.036.600	-	-				93%		
Pengadaan pakaian khusus	-	-	-	100.775.800	-	-		-	-	88.933.400	-	-				88%		
Pengadaan Peralatan Penanggulangan Bencana	-	-	-	192.606.500	-	-	-	-	-	189.191.200	-	-				98%		
Pemeliharaan Rutin/Berkala Peralatan dan Perlengkapan Kantor	-	-	-	-	10.057.200	-	-	-	-	-	10.038.500	-					100%	
<b>Program peningkatan kapasitas sumber daya aparatur</b>	<b>100.000.000</b>	<b>110.000.000</b>	<b>200.999.900</b>	<b>133.100.000</b>	<b>149.874.500</b>	<b>161.051.000</b>	<b>90.663.020</b>	<b>105.288.226</b>	<b>77.947.850</b>	<b>111.536.000</b>	<b>3.464.500</b>	-	<b>91%</b>	<b>96%</b>	<b>39%</b>	<b>84%</b>	<b>2%</b>	<b>0%</b>
Pendidikan dan Pelatihan Formal	25.000.000	30.000.000	33.000.000	36.300.000	39.930.000	43.923.000	17.205.820	29.907.526	-	111.536.000	-	-	69%	100%	0%	307%	0%	0%
Pelatihan Teknis Dasar manajemen penanggulangan bencana	75.000.000	80.000.000	88.000.000	96.800.000	106.480.000	117.128.000	73.457.200	75.380.700	-	-	-	-	98%	94%	0%	0%	0%	0%
Peningkatan Kapasitas SDM	-	-	79.999.900	-	-	-	-	-	77.947.850	-	-	-			97%			
Pendidikan dan Pelatihan Aparatur	-	-	-	-	3.464.500	-	-	-	-	-	3.464.500	-					100%	

Uraian	Anggaran Renstra Perangkat Daerah						Realisasi Anggaran Renstra Perangkat Daerah						Rasio Anggaran Renstra Perangkat Daerah					
	2016	2017	2018	2019	2020	2021	2016	2017	2018	2019	2020	2021	2016	2017	2018	2019	2020	2021
1	2	3	4	5	6	7	8	9	10	11	12	13	14	15	16	17	18	19
<b>Program peningkatan pengembangan sistem pelaporan capaian kinerja dan keuangan</b>	<b>70.000.000</b>	<b>80.000.000</b>	<b>88.000.000</b>	<b>96.800.000</b>	<b>106.480.000</b>	<b>117.128.000</b>	<b>66.771.950</b>	<b>78.937.900</b>	<b>65.217.931</b>	<b>39.134.150</b>	<b>25.743.300</b>	-	<b>95%</b>	<b>99%</b>	<b>74%</b>	<b>40%</b>	<b>24%</b>	<b>0%</b>
Penyusunan pelaporan keuangan	20.000.000	40.000.000	44.000.000	48.400.000	53.240.000	58.564.000	18.328.800	39.740.000	19.966.000	19.974.550	9.678.200	-	92%	99%	45%	41%	18%	0%
Penyusunan perencanaan dan evaluasi pelaporan	30.000.000	40.000.000	44.000.000	48.400.000	53.240.000	58.564.000	29.058.550	39.197.900	45.251.931	19.159.600	16.065.100	-	97%	98%	103%	40%	30%	0%
Penyusunan Penatausahaan Keuangan	20.000.000	-	-	-	-	-	19.384.600	-	-	-	-	-	97%					
<b>Penyusunan data dasar pembangunan</b>	<b>85.000.000</b>	<b>320.000.000</b>	<b>192.000.000</b>	<b>315.220.000</b>	<b>294.172.000</b>	<b>255.552.000</b>	<b>81.657.577</b>	<b>277.121.618</b>	<b>46.949.900</b>	<b>103.666.000</b>	<b>61.852.000</b>	-	<b>96%</b>	<b>87%</b>	<b>24%</b>	<b>33%</b>	<b>21%</b>	<b>0%</b>
Penyusunan Data dan Informasi Kebencanaan	85.000.000	120.000.000	132.000.000	145.200.000	159.720.000	175.692.000	81.657.577	113.470.218	46.949.900	-	-	-	96%	95%	36%	0%	0%	0%
Penyusunan SIM Penanggulangan Bencana Daerah	-	200.000.000	60.000.000	66.000.000	72.600.000	79.860.000	-	163.651.400	-	-	-	-		82%	0%	0%	0%	0%
Penyusunan Data Dasar Pembangunan	-	-	-	104.020.000	61.852.000	-	-	-	-	103.666.000	61.852.000	-				100%	100%	
<b>Program Perbaikan Perumahan Akibat Bencana Alam/Sosial</b>	<b>-</b>	<b>15.000.000</b>	<b>20.000.000</b>	<b>22.000.000</b>	<b>24.200.000</b>	<b>26.620.000</b>	<b>-</b>	<b>14.318.920</b>	<b>14.992.300</b>	<b>39.951.276</b>	<b>-</b>	<b>-</b>		<b>95%</b>	<b>75%</b>	<b>182%</b>	<b>0%</b>	<b>0%</b>
Verifikasi Perbaikan Perumahan Akibat Bencana	-	15.000.000	20.000.000	22.000.000	24.200.000	26.620.000	-	14.318.920	14.992.300	39.951.276	-	-		95%	75%	182%	0%	0%

Uraian	Anggaran Renstra Perangkat Daerah						Realisasi Anggaran Renstra Perangkat Daerah						Rasio Anggaran Renstra Perangkat Daerah					
	2016	2017	2018	2019	2020	2021	2016	2017	2018	2019	2020	2021	2016	2017	2018	2019	2020	2021
1	2	3	4	5	6	7	8	9	10	11	12	13	14	15	16	17	18	19
<b>Program Pencegahan Dini dan Penanggulangan Bencana Daerah</b>	<b>13.458.370.000</b>	<b>13.830.520.000</b>	<b>5.295.311.700</b>	<b>5.977.810.956</b>	<b>5.273.767.520</b>	<b>5.463.144.272</b>	<b>1.770.536.589</b>	<b>13.359.014.904</b>	<b>3.423.221.820</b>	<b>3.752.611.536</b>	<b>1.643.909.234</b>	-	<b>13%</b>	<b>97%</b>	<b>65%</b>	<b>63%</b>	<b>31%</b>	<b>0%</b>
Posko Siaga SAR	51.000.000	70.000.000	77.000.000	84.700.000	93.170.000	102.487.000	38.563.750	296.761.328	398.327.650	478.641.850	320.517.000	-	76%	424%	517%	565%	344%	0%
Pelatihan SAR Penanganan Bencana	70.000.000	77.000.000	84.700.000	93.170.000	102.487.000	112.735.700	44.137.000	68.669.083	79.562.100	104.295.900	66.307.550	-	63%	89%	94%	112%	65%	0%
Penyuluhan Daerah Rawan Bencana	120.000.000	200.000.000	220.000.000	220.000.000	-	-	114.646.850	186.872.150	21.052.900	132.819.950	55.733.750	-	96%	93%	10%	60%		
Penyusunan Bahan Kebijakan Pencegahan dan Kesiapsiagaan	40.000.000	44.000.000	48.400.000	53.240.000	58.564.000	64.420.400	-	102.550.610	-	-	-	-	0%	233%	0%	0%	0%	0%
Penyusunan Rencana Kontijensi	220.000.000	200.000.000	120.000.000	200.000.000	150.000.000	-	213.942.850	-	75.788.900	46.475.350	-	-	97%	0%	63%	23%	0%	
Penyusunan Dokumen Sistem Penanggulangan Bencana Terintegrasi (Integrated Disaster Management System)	-	-	-	150.000.000	-	-	-	-	-	-	-	-				0%		
Pemeliharaan Sarana dan Prasarana Penanggulangan Bencana	70.000.000	100.000.000	250.000.000	400.000.000	500.000.000	500.000.000	76.965.800	94.987.750	97.504.600	145.484.700	74.657.400	-	110%	95%	39%	36%	15%	0%
Pengadaan Alat Early Warning System	760.000.000	825.000.000	907.500.000	1.500.000.000	1.500.000.000	1.500.000.000	2.282.400	770.362.100	-	191.330.000	-	-	0%	93%	0%	13%	0%	0%
Pegadaan Peralatan Penanggulangan Bencana	-	65.000.000	27.000.000	-	-	-	66.161.000	63.754.950	26.729.950	-	-	-		98%	99%			

Uraian	Anggaran Renstra Perangkat Daerah						Realisasi Anggaran Renstra Perangkat Daerah						Rasio Anggaran Renstra Perangkat Daerah					
	2016	2017	2018	2019	2020	2021	2016	2017	2018	2019	2020	2021	2016	2017	2018	2019	2020	2021
1	2	3	4	5	6	7	8	9	10	11	12	13	14	15	16	17	18	19
Kegiatan Tanggap Darurat Bencana	500.000.000	500.000.000	550.000.000	605.000.000	665.500.000	732.050.000	110.036.586	263.487.613	457.239.456	810.950.359	168.160.512	-	22%	53%	83%	134%	25%	0%
Penyusunan Bahan Kebijakan Kedaruratan dan Logistik	35.000.000	35.000.000	38.500.000	42.350.000	46.585.000	51.243.500	-	33.703.519	-	-	-	-	0%	96%	0%	0%	0%	0%
Tim Kaji Bencana	33.000.000	36.300.000	39.930.000	43.923.000	48.315.300	53.146.830	30.109.900	32.515.650	36.864.450	13.017.900	9.118.150	-	91%	90%	92%	30%	19%	0%
Pengelolaan Logistik Tanggap Darurat Bencana Alam	385.000.000	555.000.000	610.500.000	671.550.000	738.705.000	812.575.500	169.697.800	536.976.042	489.537.800	539.115.064	536.029.372	-	44%	97%	80%	80%	73%	0%
Penataan Gudang Logistik	50.000.000	-	-	-	-	-	49.104.800	-	-	-	-	-	98%					
Pusat Pengendali Operasional Penanggulangan Bencana Alam (Pusdalop-PB)	200.000.000	221.600.000	242.000.000	266.200.000	292.820.000	322.102.000	189.007.050	260.404.019	210.792.900	246.843.000	354.712.450	-	95%	118%	87%	93%	121%	0%
Gladi Posko Pusdalop	39.200.000	43.120.000	47.432.000	52.175.200	57.392.720	63.131.992	32.852.295	38.846.060	27.947.700	30.139.500	-	-	84%	90%	59%	58%	0%	0%
Gladi Lapang Penanggulangan Bencana	170.000.000	187.000.000	205.700.000	226.270.000	248.897.000	273.786.700	141.251.395	149.572.707	155.292.606	114.223.450	-	-	83%	80%	75%	50%	0%	0%
Penyusunan Data Potensi Sosial Ekonomi Daerah rawan Bencana	-	55.000.000	-	60.000.000	-	66.000.000	-	-	-	-	-	-		0%		0%		0%
Pemberdayaan Masyarakat Pasca Bencana	45.000.000	50.000.000	55.000.000	60.500.000	66.550.000	73.205.000	38.096.293	44.262.885	54.852.860	-	-	-	85%	89%	100%	0%	0%	0%
Pemantauan Lokasi Pasca Bencana	40.000.000	44.000.000	48.400.000	53.240.000	58.564.000	64.420.400	45.034.307	41.410.000	-	36.382.440	-	-	113%	94%	0%	68%	0%	0%
Penyusunan Bahan Kebijakan Rehabilitasi dan Rekonstruksi	40.000.000	80.000.000	80.000.000	85.000.000	85.000.000	85.000.000	-	44.736.793	-	-	-	-	0%	56%	0%	0%	0%	0%

Uraian	Anggaran Renstra Perangkat Daerah						Realisasi Anggaran Renstra Perangkat Daerah						Rasio Anggaran Renstra Perangkat Daerah					
	2016	2017	2018	2019	2020	2021	2016	2017	2018	2019	2020	2021	2016	2017	2018	2019	2020	2021
1	2	3	4	5	6	7	8	9	10	11	12	13	14	15	16	17	18	19
Pelatihan Recovery Pasca Bencana	60.000.000	66.000.000	72.600.000	79.860.000	87.846.000	96.630.600	-	58.496.028	61.546.349	64.371.200	58.673.050	-	0%	89%	85%	81%	67%	0%
Pelatihan Pengkajian Kebutuhan Pasca Bencana (JITU PASNA)	50.000.000	55.000.000	60.500.000	66.550.000	73.205.000	80.525.500	40.629.896	47.418.000	-	66.166.335	-	-	81%	86%	0%	99%	0%	0%
Inventarisasi Data Kerusakan Sarana Prasarana Pasca Bencana	-	50.000.000	50.000.000	55.000.000	55.000.000	55.000.000	-	-	-	-	-	-		0%	0%	0%	0%	0%
Penyusunan Rencana Teknis Rehab Rekon Akibat Bencana	65.000.000	71.500.000	78.650.000	86.515.000	95.166.500	104.683.150	56.943.929	66.541.800	75.119.769	85.337.078	-	-	88%	93%	96%	99%	0%	0%
Fasilitasi Desa Tangguh Bencana	80.000.000	200.000.000	220.000.000	250.000.000	250.000.000	250.000.000	-	242.505.280	104.403.100	163.761.000	-	-	0%	121%	47%	66%	0%	0%
perbaikan infrastruktur pasca bencana	10.000.000.000	10.000.000.000	-	-	-	-	-	9.914.180.537	-	-	-	-	0%	99%				
Koordinasi Bidang Pencegahan dan Kesiapsiagaan	121.000.000	-	-	-	-	-	107.413.746	-	-	-	-	-	89%					
Koordinasi Bidang Kedaruratan dan Logistik	48.440.000	-	-	-	-	-	47.102.400	-	-	-	-	-	97%					
Koordinasi Bidang Rehabilitasi dan Rekonstruksi	70.730.000	-	-	-	-	-	67.206.042	-	-	-	-	-	95%					
Pelatihan Penilaian Kerusakan dan Kerugian Akibat Bencana (DaLA)	60.000.000	-	-	-	-	-	54.352.100	-	-	-	-	-	91%					

Uraian	Anggaran Renstra Perangkat Daerah						Realisasi Anggaran Renstra Perangkat Daerah						Rasio Anggaran Renstra Perangkat Daerah					
	2016	2017	2018	2019	2020	2021	2016	2017	2018	2019	2020	2021	2016	2017	2018	2019	2020	2021
1	2	3	4	5	6	7	8	9	10	11	12	13	14	15	16	17	18	19
Pengadaan UAV/Unmaned Aerial Vehicle (drone)	35.000.000	-	-	-	-	-	34.998.400	-	-	-	-	-	100%					
Pengadaan Tanah Relokasi pasca bencana	-	-	980.000.000	469.653.256	-	-	-	-	873.475.600	414.216.860	-	-			89%	88%		
Pengembangan Kompetensi Dasar Manajemen Bencana	-	-	91.499.900	84.687.500	-	-	-	-	87.500.000	50.828.750	-	-			96%	60%		
Dokumentasi dan Publikasi Data Penanggulangan Bencana	-	-	89.999.800	-	-	-	-	-	89.683.130	-	-	-			100%			
Fasilitasi Forum Pengurangan Resiko Bencana	-	-	-	18.227.000	-	-	-	-	-	18.210.850	-	-				100%		
<b>Program Kesiagaan dan Pencegahan Bahaya Kebakaran</b>	<b>369.300.000</b>	<b>5.238.200.000</b>	<b>812.020.000</b>	<b>893.222.000</b>	<b>982.544.200</b>	<b>1.080.798.620</b>	<b>346.578.973</b>	-	-	-	-	-	<b>94%</b>	<b>0%</b>	<b>0%</b>	<b>0%</b>	<b>0%</b>	<b>0%</b>
Pembangunan Pos WMK	-	500.000.000	-	-	-	-	-	-	-	-	-	-		0%				
Pelayanan Pemadam Kebakaran	307.300.000	670.000.000	737.000.000	810.700.000	891.770.000	980.947.000	300.778.973	-	-	-	-	-	98%	0%	0%	0%	0%	0%
Pengadaan mobil pemadam kebakaran	-	4.000.000.000	-	-	-	-	-	-	-	-	-	-		0%				
Pelatihan Regu PMK	62.000.000	68.200.000	75.020.000	82.522.000	90.774.200	99.851.620	45.800.000	-	-	-	-	-	74%	0%	0%	0%	0%	0%

**2.4 Tantangan dan Peluang Pengembangan Pelayanan Perangkat Daerah**

Dalam melaksanakan tugas pokok dan fungsi pada sub urusan bencana, BPBD Kabupaten Purworejo menghadapi tantangan dan peluang dalam pengembangan pelayanan kepada masyarakat.

**2.3.1 Tantangan**

Tantangan merupakan kondisi eksternal yang berpotensi menjadi masalah jika tidak diantisipasi dan dikelola dengan baik. Tantangan yang akan dihadapi BPBD adalah :

- 1. Kabupaten Purworejo merupakan daerah rawan bencana dengan menempati peringkat 1 dari 35 Kabupaten/Kota di Jawa tengah dan pada peringkat 4 dari 514 Kab/Kota se-Indonesia. Tercatat sebanyak 328 desa/kel dari 494 desa/kel berstatus rawan bencana;
- 2. Koordinasi antar *stakeholder* dalam penanggulangan bencana masih lemah. Masih dijumpai ego sektoral dimana belum semua Perangkat Daerah, belum semua Dunia Usaha, belum semua akademisi dan belum semua media secara optimal berperan sebagai pilar penanggulangan bencana.
- 3. Pola pikir (*mindset*) sebagian masyarakat yang menganggap bahwa penanggulanagn bencana hanya pada saat kejadian bencana saja.
- 4. Tuntutan masyarakat agar penanganan bencana cepat dan tuntas.

Tabel 2.4  
Ancaman Jenis bencana alam Kabupaten Purworejo

No.	Jenis Bencana	Tingkat Risiko*)	Sumber Data/Informasi
1.	Gempa Bumi	Rendah/Sedang/Tinggi	BPBD
2.	Gunung Meletus	Rendah/Sedang/Tinggi	BPBD
3.	Tsunami	Rendah/Sedang/Tinggi	BPBD
4.	Tanah Longsor	Rendah/Sedang/Tinggi	BPBD
5.	Banjir	Rendah/Sedang/Tinggi	BPBD
6.	Gelombang Laut Ekstrim	Rendah/Sedang/Tinggi	BPBD
7.	Angin Topan	Rendah/Sedang/Tinggi	BPBD
8.	Kebakaran Hutan dan Lahan	Rendah/Sedang/Tinggi	BPBD
9.	Kekeringan	Rendah/Sedang/Tinggi	BPBD

10.	Zoonosis Prioritas (Rabies, Antrax, Leptoparosis, Brucellosis, Avian Influenza)	Rendah/Sedang/Tinggi	Dinkes
-----	--	----------------------	--------

#### 2.4.2 Peluang

Peluang merupakan kondisi eksternal yang dapat dijadikan *trigger*/pemicu untuk optimalisasi menghadapi kelemahan dan tantangan yang ada.Peluang yang akan dihadapi meliputi:

1. Kebijakan pemerintah pusat dan provinsi terkait penanggulangan bencana menjadi salah satu prioritas pembangunan, Penanggulanganbencana masuk dalam urusan wajib dasar yang diatur dengan Standar Pelayanan Minimal (SPM);
2. Pemanfaatan teknologi informasi dapat dimanfaatkan untuk mendukung pelayanan penanggulangan bencana;
3. Dukungan dari pentahelix/limapihak/lima pilar penanggulangan bencana (Pemerintah, Masyarakat, Dunia Usaha, Akademisi/Pakar, dan Media) mulai meningkat terutama kepedulian masyarakat, hal ini terlihat dengan semakin banyaknya relawan kebencanaan juga keterlibatan dunia usaha dalam menanggulangi bencana;
4. Terjalannya jejaring kepedulian dari daerah sekitar purworejo dalam menanggulangi bencana terutama saat terjadi tanggap darurat.

### **BAB III**

#### **PERMASALAHAN DAN ISU STRATEGIS PERANGKAT DAERAH**

##### **3.1. Identifikasi Permasalahan Berdasarkan Tugas dan Fungsi Pelayanan Perangkat Daerah**

BPBD Kabupaten Purworejo merupakan Perangkat Daerah yang dibentuk untuk mengampu urusan bencana di daerah. Dalam melaksanakan tugas dan fungsi, terdapat beberapa permasalahan pokok sebagai berikut:

###### **3.1.1. Sarana Prasarana**

Peralatan penanggulangan bencana harus aman untuk petugas dan harus aman pula bagi korban. Efektifnya penanggulangan bencana perlu dukungan peralatan yang memadai. Sarana prasarana berupa peralatan yang belum optimal seringkali menjadikan penanganan bencana kurang efektif dan efisien. Bahkan tanpa peralatan atau dengan peralatan yang tidak standar dapat membahayakan petugas maupun korban.

Pada kejadian tertentu sarana peralatan bisa menggunakan yang sederhana, namun pada kondisi tertentu diperlukan sarana prasarana peralatan yang standar untuk keamanan petugas maupun korban.

Ketersediaan prasarana pendukung seperti penggunaan teknologi informasi dalam penanggulangan bencana belum memadai. Misalnya, dalam penanggulangan kekeringan dengan armada mobil tangka air yang sudah tua untuk menjangkau daerah kekeringan, peralatan pemadam kebakaran lahan dan hutan bahkan tidak dimiliki. Peralatan di Pusat Pengendalian Operasi (Pusdalop) sudah tertinggal teknologinya serta peralatan-peralatan teknis lainnya.

###### **3.1.2. Sumber Daya Manusia**

Secanggih apapun peralatan dan selengkap apapun jenisnya tetap membutuhkan personil yang cakap terampil dan bertanggung jawab dibelakangnya. Sumber daya manusia memiliki peran kunci dalam pemanfaatan peralatan, pengendali kebijakan dan pelaku utama dalam penanggulangan bencana.

Kabupaten Purworejo memiliki potensi terjadinya bencana yang tinggi berdasar Indek Resiko Bencana Indonesia (IRBI) tahun 2018. Dengan skor IRBI 512,20 (kategori tinggi), Purworejo berada pada peringkat 4 dari 514 kab/kota se-Indonesia dan pada peringkat 1 dari 35

kab/kota se-Jawa tengah. Sementara itu luas wilayah Purworejo  $\pm 1.034$  m<sup>2</sup> dengan jumlah penduduk pada tahun 2020 sebesar  $\pm 797.951$  jiwa.

Kondisi SDM aparatur di BPBD secara kuantitas maupun kualitas masih terbatas. Dari jumlah aparatur yang ada, 24 orang PNS (14 struktural dan 10 staf) dan 39 Non-PNS serta 2 orang petugas kebersihan. Dari kualitas aparatur hanya sebagian kecil yang memiliki kompetensi di urusan kebencanaan. Dengan demikian perlu peningkatan kuantitas dan kualitas SDM di kemudian hari.

### 3.1.3. Koordinasi antar *stakeholders*

*Stakeholder* penanggulangan bencana sering disebut dengan istilah pentahelix. Pentahelix di sini adalah pihak atau helix yang memiliki peran, kepentingan maupun karakternya. Pentahelix terdiri dari pemerintah, masyarakat, dunia usaha, akademisi atau pakar dan media massa.

Penanggulangan bencana secara koordinatif semestinya oleh BPBD, baik pada kondisi pra bencana (kesiapsiagaan dan pencegahan, saat darurat (evakuasi dan penyelamatan) dan pada kondisi pasca bencana (rehabilitasi dan rekonstruksi).

Pada waktu tanggap darurat yaitu saat terjadi bencana, koordinasi antar stakeholder menjadi hal yang butuh perhatian. Meskipun sekarang kondisinya sudah lebih baik, namun beberapa stakeholder masih berjalan sendiri tanpa melakukan koordinasi dengan BPBD, hal ini menyebabkan proses penanganan menjadi tumpang tindih dan tidak merata bahkan terlambat penanganan.

## **3.2. Telaahan Visi, Misi, dan Program Kepala Daerah dan Wakil Kepala Daerah Terpilih**

Visi Kepala Daerah/Wakil Kepala Daerah Kabupaten Purworejo periode Tahun 2021-2025, yaitu: “*Purworejo Berdaya Saing 2025*”

Untuk mencapai visi sebagaimana tersebut diatas telah dirumuskan sejumlah misi sebagai berikut :

1. Meningkatkan daya saing Sumberdaya Manusia yang Unggul dalam arti luas mengedepankan kompetensi keahlian dan keilmuan yang berbasis pada religiusitas masyarakat.
2. Meningkatkan daya saing sektor pertanian dalam arti luas yang sinergi dengan pengembangan UMKM, perdagangan dan industri.

3. Meningkatkan daya saing pertumbuhan ekonomi daerah berbasis UMKM, perdagangan, industri serta potensi pariwisata dan seni budaya.
4. Meningkatkan daya saing kualitas pelayanan publik dan penyelenggaraan pemerintahan yang baik (good governance).
5. Meningkatkan daya saing sarana prasarana dan infrastruktur yang didukung kemajuan teknologi informasi.

Dari uraian visi dan misi tersebut, yang sesuai dengan tugas dan fungsi BPBD adalah misi ke-5 yaitu *“Meningkatkan daya saing sarana prasarana dan infrastruktur yang didukung kemajuan teknologi informasi”* Atas dasar misi ke-5 tersebut, salah satu tujuan prioritas pembangunan di Kabupaten Purworejo diarahkan dengan peningkatan infrastruktur berbasis kebencanaan dan lingkungan hidup berkelanjutan dengan sasaran meningkatnya ketahanan daerah terhadap bencana. Guna mewujudkan misi ke-5, BPBD dituntut untuk mewujudkan tatakelola OPD-nya pada urusan administrasi umum (non urusan) dan pada urusan perlindungan masyarakat, sub urusan kebencanaan.

Rangkuman atas keselarasan tugas fungsi BPBD dengan visi misi Bupati adalah sebagai berikut :

• Visi Bupati	:	Purworejo Berdaya Saing 2025
• Misi Bupati ke-5	:	Meningkatkan daya saing sarana prasarana dan infrastruktur yang didukung kemajuan teknologi informasi
• Tujuan	:	Peningkatan Infrastruktur Berbasis Kebencanaan dan Lingkungan Hidup Berkelanjutan Indikator : Indek resiko Bencana Indonesia
• Sasaran Daerah	:	Meningkatnya Ketahanan Daerah terhadap Bencana Indikator : Indeks Ketahanan Daerah Strategi: Meningkatkan Ketahanan Daerah terhadap Bencana
• Program Daerah	:	1. Program Penanggulangan& Penanganan Bencana Indikator: Indeks Ketahanan Daerah
• Bidang Urusan	:	Trantibumlinmas
• Program PD	:	1. Program PenanggulanganBencana Indikator: Indeks Ketahanan Daerah kewenangan BPBD 2. Program Penunjang Urusan Pemerintahan Daerah Kabupaten/Kota

### **3.3. Telaahan Renstra K/L dan Renstra**

Urusan kebencanaan berada dibawah Direktorat Jenderal Bina Administrasi Kewilayahan Direktorat Pencegahan dan Penanggulangan Bencana, Badan Nasional Penanggulangan Bencana (BNPB) dan BPBD Provinsi Jawa Tengah. Penyempurnaan Rancangan Renstra BPBD Tahun 2021-2026 juga melakukan telaah dari institusi tersebut.

Permasalahan nasional ancaman bencana dipengaruhi faktor letak geografis Indonesia sebagai negara kepulauan yang berada diantara dua benua dan dua samudera, terbentang di garis khatulistiwa, dan terletak pada pertemuan empat lempeng tektonik utama dunia. Disamping itu besarnya jumlah penduduk dengan penyebaran yang tidak merata dan pemanfaatan kekayaan alam yang kurang bertanggung jawab, menjadi salah satu pendukung terhadap berbagai macam bencana baik yang disebabkan oleh alam, non alam maupun ulah manusia.

Jenis bencana baik karena alam maupun ulah manusia dan gabungan dari keduanya seperti gempa bumi, tsunami, letusan gunung berapi, banjir, tanah longsor, kekeringan, kebakaran, bencana asap dan bencana akibat kecelakaan industri, pencemaran lingkungan dan kerusakan ekosistem, kesalahan teknologi serta konflik sosial telah mengancam dan berada ditengah lingkaran kehidupan masyarakat bangsa Indonesia.

Beberapa permasalahan dan tantangan yang dihadapi dalam pengelolaan penanggulangan bencana, antara lain:

- a. Belum adanya persamaan persepsi, pengertian dan langkah tindak yang terencana, terkoordinasi, dan terintegrasi antar institusi dalam rangka penanggulangan bencana. Dengan diterbitkannya Undang-Undang No. 24 Tahun 2007 tentang Penanggulangan Bencana dan Perpres No. 8 Tahun 2008 tentang Badan Nasional Penanggulangan Bencana yang mengatur struktur dan tatakerja, personil, pembiayaan, sarana dan prasarana PB, mengakibatkan penyelenggaraan PB belum terlaksana secara komprehensif dan terintegrasi.
- b. Belum semua daerah memperhatikan upaya Pengurangan Resiko Bencana (PRB) dan memasukkannya dalam mekanisme perencanaan pembangunan daerah.
- c. Belum optimalnya pemanfaatan sarana prasarana PB melalui kerjasama daerah baik secara vertikal maupun horizontal.

Penanggulangan bencana nasional berpedoman pada UU No 24 tahun 2007. Sebagaimana dipedomani oleh Badan Nasional Penanggulangan Bencana (BNPB), dari undang-undang tersebut point-point penting yang dijadikan pedoman penanggulangan bencana antara lain:

1. Penanggulangan bencana merupakan urusan bersama.
2. Pemerintah sebagai penanggungjawab PB dengan peran serta aktif masyarakat dan lembaga usaha.
3. Merubah paradigma respons menjadi Pengurangan Risiko Bencana
4. Perlindungan masyarakat terhadap bencana dimulai sejak pra bencana, pada saat dan pasca bencana, secara terencana, terpadu, dan terkoordinasi
5. Membangun masyarakat yang tangguh dalam menghadapi bencana
6. Membangun sistem penanggulangan bencana yang handal melalui Kelembagaan yang kuat. pendanaan yang memadai
7. Integrasi PB dalam Rencana Pembangunan (RKP/D, RPJM/D, RPJP/D)

### **3.4. Telaahan Rencana Tata Ruang Wilayah dan Kajian Lingkungan Hidup Strategis**

Dokumen Renstra BPBD Tahun 2021-2026 memperhatikan juga mengenai dokumen Rencana Tata Ruang Wilayah Kabupaten Purworejo dan dokumen Kajian Lingkungan Hidup Strategis. Tujuannya agar pelaksanaan program dan kegiatan sesuai dengan peruntukan wilayah serta sesuai dengan aspek lingkungan hidup berkelanjutan.

Berdasarkan RTRW Kabupaten Purworejo tahun 2021-2041 kawasan rawan bencana alam adalah kawasan yang diidentifikasi sering dan berpotensi tinggi mengalami bencana alam seperti banjir, letusan gunung berapi, gempa bumi, tanah longsor, dan lain-lain. Di wilayah Kabupaten Purworejo terdapat 4 (empat) kawasan rawan bencana alam yang paling sering terjadi sepanjang tahun, yaitu kawasan rawan bencana tanah longsor, kawasan rawan bencana banjir, kawasan rawan bencana gelombang pasang, dan kawasan rawan bencana kekeringan.

#### **3.4.1. Kawasan Rawan Bencana Tanah Longsor**

Kawasan rawan bencana tanah longsor adalah kawasan yang kondisi permukaan tanahnya mudah longsor karena terdapat zona yang mudah

bergerak. Pada kawasan ini tertutup bagi permukiman, persawahan, pertanian tanaman semusim, kolam ikan, dan kegiatan budidaya lainnya yang berbahaya bagi keselamatan manusia dan lingkungan. Permukiman yang terletak di kawasan ini perlu segera dipindahkan ke tempat lain secara terencana. Perlu diupayakan adanya usaha-usaha untuk mencegah terjadinya tanah longsor. Di Kabupaten Purworejo terdapat banyak lokasi yang rawan tanah longsor. Hal tersebut berkaitan dengan kondisi fisik daerah. Sebaran kawasan yang rawan tanah longsor antara lain di Kecamatan Loano, Kecamatan Bruno, Kecamatan Bener, Kecamatan Kaligesing, Kecamatan Bagelen, Kecamatan Purworejo, Kecamatan Pituruh, dan Kecamatan Kemiri.

Gambar 3.1 Peta Daerah Rawan Bencana Tanah Longsor Kabupaten Purworejo

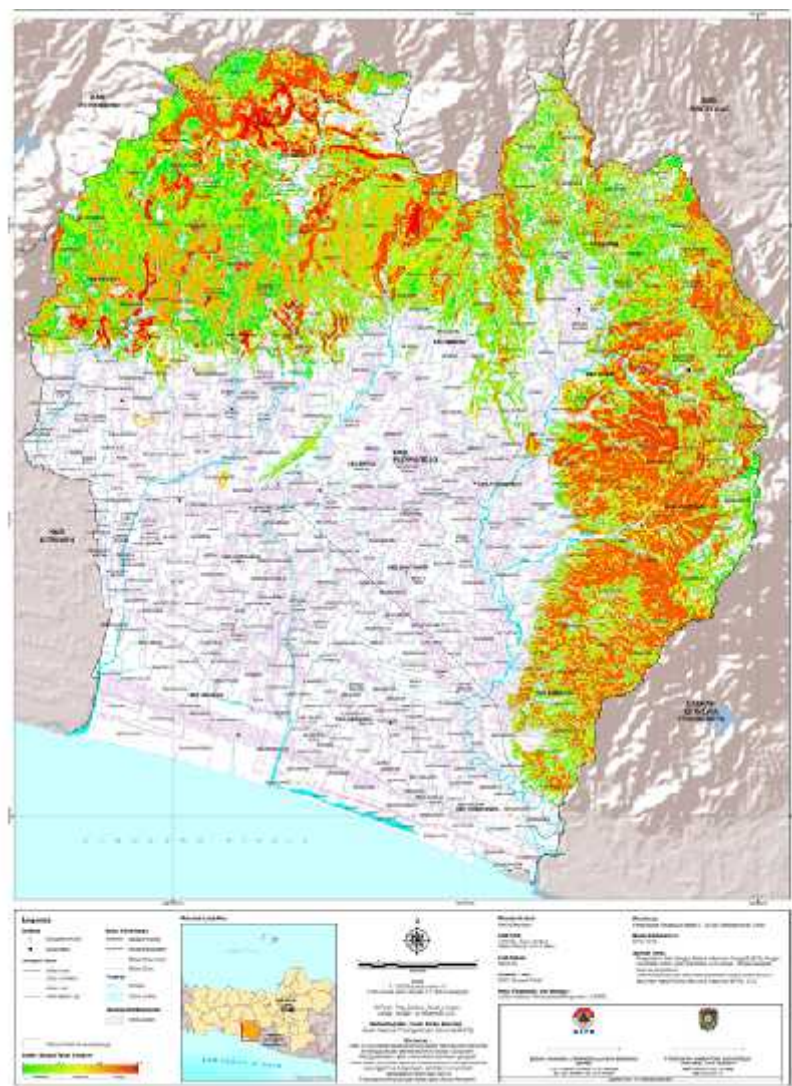

Sumber: Dokumen PRB, 2014.

3.4.2. Kawasan Rawan Bencana Banjir

Kawasan rawan bencana banjir adalah tempat-tempat yang secara rutin setiap musim penghujan mengalami genangan lebih dari enam jam

pada saat hujan turun dalam keadaan musim hujan normal. Kawasan rawan banjir merupakan kawasan yang bersifat sementara, sampai dengan teratasinya masalah banjir secara menyeluruh dan permanen di tempat tersebut. Lokasi kawasan rawan banjir di Kabupaten Purworejo terletak di bagian selatan, yaitu di Kecamatan Grabag, Kecamatan Butuh, Kecamatan Bagelen, Kecamatan Ngombol, Kecamatan Purwodadi, Kecamatan Bayan, dan Kecamatan Pituruh.

Gambar 3.2  
Peta Daerah Rawan Bencana Banjir Kabupaten Purworejo

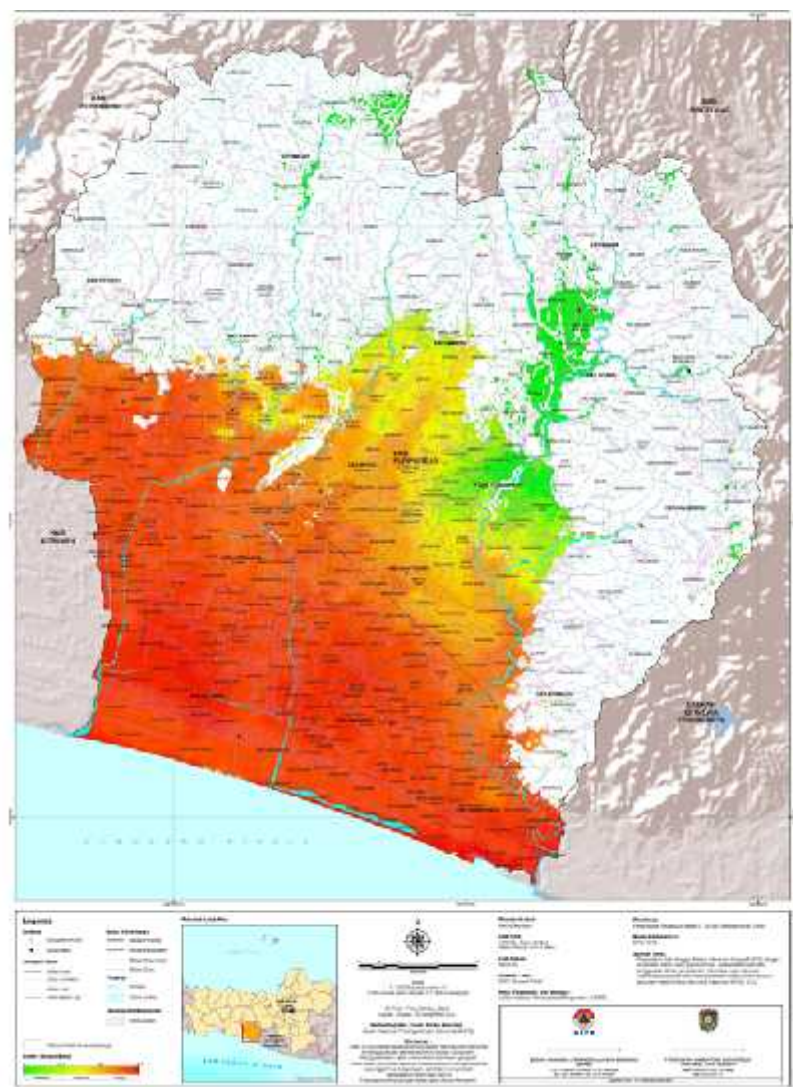

Sumber: Dokumen PRB, 2014.

3.4.3. Kawasan Rawan Bencana Kekeringan

Kawasan rawan bencana kekeringan di Kabupaten Purworejo ada 2 (dua) macam, yaitu kekeringan pada daerah irigasi dan pada daerah permukiman penduduk. Kekeringan pada daerah irigasi berdasarkan ketersediaan air irigasi pada waduk dan bendung *control point*. Sedangkan kekeringan pada daerah permukiman penduduk ditetapkan berdasarkan kriteria kesulitan mendapatkan akses air bersih/minum, banyaknya

penyakit karena kekurangan air bersih, dan mahalnya biaya memperoleh air bersih.

Kawasan rawan bencana kekeringan secara umum tersebar merata hampir di seluruh kecamatan. Kawasan sangat kering tersebar di Kec. Grabag, Kec. Ngombol, Kec. Purwodadi, Kec. Bagelen, Kec. Banyuurip, Kec. Kaligesing, Kec. Bruno, Kec. Pituruh, Kec. Kemiri, Kec. Gebang, Kec. Loano, Kec. Purworejo, Kec. Kutoarjo, dan Kec. Bayan. Sementara kawasan dengan tingkat kekeringan sedang berada di Kecamatan Bruno.

Gambar 3.3  
Peta Daerah Rawan Bencana Kekeringan Kabupaten Purworejo

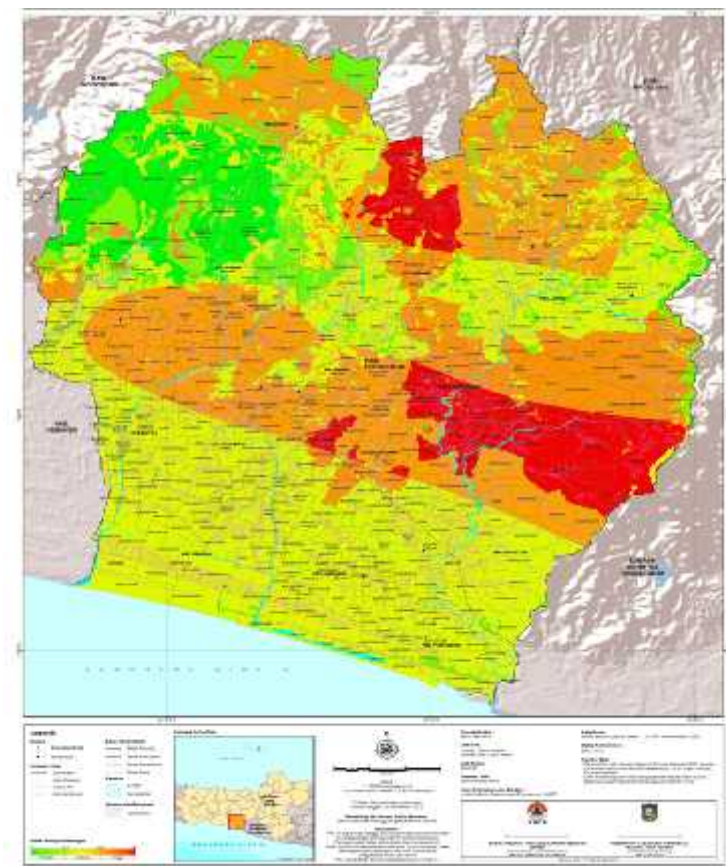

Sumber: Dokumen PRB, 2014.

3.4.4. Kawasan Rawan Bencana Tsunami

Kawasan rawan bencana tsunami adalah tempat-tempat yang berpotensi terkena gelombang pasang laut dengan periode yang panjang yang ditimbulkan oleh gangguan impulsif dari bawah laut yang berupa gempa bumi tektonik, erupsi vulkanik, atau longsoran tanah. Tsunami mempunyai kecepatan yang berbanding lurus dengan kedalaman laut, sehingga semakin dalam laut maka kecepatan tsunami semakin besar. Selama perjalanan dari tengah laut menuju pantai kecepatan semakin berkurang karena gesekan dengan dasar laut yang semakin dangkal, akibatnya tinggi gelombang pantai menjadi semakin besar karena adanya

penumpukan masa air akibat dari penurunan kecepatan. Gelombang yang berkecepatan tinggi ini dapat menghancurkan kehidupan di daerah pantai dan kembalinya air ke laut setelah puncak gelombang bisa menyeret segala sesuatu ke laut. Lokasi kawasan rawan bencana tsunami di Kabupaten Purworejo terletak di bagian Selatan, yaitu di Kecamatan Grabag, Kecamatan Ngombol, dan Kecamatan Purwodadi.

Gambar 3.4  
Peta Daerah Rawan Bencana Tsunami Kabupaten Purworejo



Sumber: Dokumen PRB, 2014.

**3.5. Penentuan Isu-isu Strategis**

Berdasarkan uraian permasalahan pembangunan, telaah terhadap visi misi kepala daerah terpilih, telaah terhadap Renstra K/L dan Renstra Pemerintah Provinsi, serta Telaah terhadap RTRW dan KLHS, maka beberapa pokok isu strategis adalah

- 1. Pentahelix (lima pihak/lima pilar) penanggulangan bencana belum optimal

Penanggulangan bencana merupakan urusan bersama, oleh karena itu penting untuk mengoptimalkan peran serta seluruh pilar penanggulangan di Kabupaten Purworejo yang biasa di sebut “Pentahelix” pentahelix di sini adalah pihak atau helix yang memiliki peran, kepentingan maupun karakternya. Mereka terdiri dari

pemerintah, masyarakat, dunia usaha, akademisi atau pakar dan media massa

2. Peralatan penanggulangan bencana sangat terbatas

Peralatan Penanggulangan Bencana adalah segala bentuk alat yang dapat dipergunakan untuk membantu pencarian, penyelamatan dan evakuasi masyarakat yang terkena bencana, membantu pemenuhan kebutuhan dasar dan untuk pemulihan segera prasarana dan sarana vital. Selain dukungan SDM Kekuatan dalam menghadapi bencana adalah tersedianya peralatan penanggulangan bencana yang memadai

3. Skil SDM Kebencanaan masih rendah

Selain ketersediaan peralatan penanggulangan bencana, salah satu persiapan yang dapat dilakukan sebelum suatu bencana itu datang adalah mempersiapkan Sumber Daya Manusia (SDM) dengan baik, salah satunya dengan melakukan pengembangan kapasitas/skil SDM yang dimiliki baik personil internal BPBD maupun Relawan. Kegiatan ini penting dilakukan mengingat Kabupaten Purworejo merupakan Kabupaten dengan skor Indeks Resiko Bencana kategori tinggi. Diharapkan dengan meningkatnya kapasitas/skill SDM kebencanaan di Kabupaten Purworejo akan menjadi lebih siap dan tanggap dalam melaksanakan tugas penanggulangan bencana yang sewaktu-waktu dapat terjadi.

4. Fungsi koordinasi antar stakeholder belum optimal

Koordinasi merupakan suatu tindakan untuk mengintegrasikan unit-unit pelaksana kegiatan guna mencapai tujuan organisasi. Dalam hal penanggulangan bencana terdapat beberapa unit-unit organisasi atau stakeholders yang saling berintegrasi/berkoordinasi, saling terkait satu organisasi dengan yang lainnya dalam melaksanakan unsur-unsur kegiatan pada manajemen bencana guna mencapai efektivitas penanggulangan bencana

## **BAB IV**

### **TUJUAN DAN SASARAN**

#### **4.1 Tujuan dan Sasaran Jangka Menengah Perangkat Daerah**

Tujuan adalah pernyataan-pernyataan tentang hal-hal yang perlu dilakukan untuk mencapai visi, melaksanakan misi, memecahkan permasalahan, dan menangani isu strategis daerah yang dihadapi. Sedangkan Sasaran adalah hasil yang diharapkan dari suatu tujuan yang diformulasikan secara terukur, spesifik, mudah dicapai, rasional, untuk dapat dilaksanakan dalam jangka waktu 5 (lima) tahun ke depan.

Tujuan dan sasaran pembangunan daerah harus sinergi dengan tujuan dan sasaran pembangunan nasional serta menjabarkan target-target sasaran pokok pembangunan nasional ke dalam kontribusi Kabupaten Purworejo dalam pencapaian target-target nasional tersebut. Adapun tujuan dan sasaran jangka menengah pelayanan BPBD Tahun 2021-2026 adalah sebagai berikut:

Tabel T-C.25  
Tujuan dan Sasaran Jangka Menengah Perangkat Daerah  
Badan Penanggulangan Bencana Daerah Kabupaten Purworejo

No	Tujuan Perangkat Daerah	Sasaran Perangkat Daerah	Indikator Tujuan/Sasaran	Target Kinerja Tujuan/Sasaran Perangkat Daerah				
				2022	2023	2024	2025	2026
1	2	3	4	6	7	8	9	10
	Peningkatan Indeks Ketahanan Daerah Kewenangan BPBD		Indeks Ketahanan Daerah Kewenangan BPBD	0,277	0,323	0,370	0,417	0,463
		Terpenuhinya Tiga Unsur Penanggulangan Bencana (penanganan pra bencana, penanganan tanggap darurat bencana, penanganan pasca bencana)	Terpenuhinya unsur Penanggulangan Bencana (penanganan pra bencana, penanganan tanggap darurat bencana, penanganan pasca bencana)	100	100	100	100	100
	Peningkatan Kualitas Pelayanan Publik		Indeks Kepuasan Masyarakat (IKM) Perangkat Daerah	85,44	87,05	88,67	90,26	91,91
		Meningkatnya Kualitas Pelayanan Publik	Indeks Kepuasan Masyarakat (IKM) Perangkat Daerah	85,44	87,05	88,67	90,26	91,91

## **BAB V**

### **STRATEGI DAN ARAH KEBIJAKAN**

Dalam rangka mencapai tujuan dan sasaran pembangunan daerah yang berkelanjutan diperlukan strategi dan arah kebijakan. Strategi dapat diartikan sebagai taktik atau cara. Strategi adalah pendekatan secara keseluruhan yang berkaitan dengan pelaksanaan gagasan, perencanaan, dan eksekusi sebuah aktivitas dalam kurun waktu tertentu untuk mencapai tujuan. Kebijakan adalah rangkaian konsep dan asas yang menjadi pedoman dan dasar rencana dalam pelaksanaan suatu pekerjaan, kepemimpinan, dan cara bertindak. Kebijakan dapat menjadi pedoman dalam tindakan yang paling mungkin memperoleh hasil yang diinginkan. Kebijakan adalah pedoman yang wajib dipatuhi dalam melakukan tindakan untuk melaksanakan strategi yang dipilih, agar lebih terarah dalam mencapai tujuan dan sasaran melalui program dan kegiatan yang tepat.

Strategi dan arah kebijakan merupakan rumusan perencanaan komprehensif tentang bagaimana Perangkat Daerah mencapai tujuan dan sasaran dengan efektif dan efisien. Dengan pendekatan yang komprehensif, strategi juga dapat digunakan sebagai sarana untuk melakukan transformasi, reformasi, dan perbaikan kinerja birokrasi. Perencanaan strategik tidak saja mengagendakan aktivitas pembangunan, tetapi juga segala program yang mendukung dan menciptakan layanan masyarakat tersebut dapat dilakukan dengan baik, termasuk di dalamnya upaya memperbaiki kinerja dan kapasitas birokrasi, sistem manajemen, dan pemanfaatan teknologi informasi.

Strategi dan kebijakan dalam Renstra Perangkat Daerah untuk mendukung tujuan dan sasaran jangka menengah Perangkat Daerah yang selaras dengan strategi dan kebijakan daerah guna mewujudkan visi misi bupati. Strategi dan kebijakan jangka menengah Perangkat Daerah menunjukkan bagaimana cara Perangkat Daerah mencapai tujuan, sasaran jangka menengah Perangkat Daerah. Strategi dan kebijakan dalam Renstra Perangkat Daerah selanjutnya menjadi dasar perumusan Perangkat Daerah bagi setiap program dan kegiatan RPJMD yang menjadi tugas dan fungsi Perangkat Daerah.

Rumusan strategi merupakan pernyataan-pernyataan yang menjelaskan bagaimana tujuan dan sasaran akan dicapai serta selanjutnya dijabarkan dalam serangkaian kebijakan.

Berdasarkan tujuan dan sasaran dalam rangka mewujudkan visi misi bupati, maka strategi dan kebijakan BPBD sebagaimana tabel berikut:

Tabel T-C.26  
Tujuan, Sasaran, Strategi, dan Arah Kebijakan Perangkat Daerah  
Badan Penanggulangan Bencana Daerah Kabupaten Purworejo

<b>VISI: PURWOREJO BERDAYA SAING 2025</b>			
<b>MISI 4: Meningkatkan daya saing kualitas pelayanan publik dan penyelenggaraan pemerintahan yang baik (good governance)</b>			
<b>Tujuan Perangkat Daerah</b>	<b>Sasaran Perangkat Daerah</b>	<b>Strategi Perangkat Daerah</b>	<b>Arah Kebijakan Perangkat Daerah</b>
Tata Kelola Kelembagaan Berkelas Dunia	Terwujudnya Pelayanan Publik yang Prima	Meningkatkan Kualitas Pelayanan Publik	Meningkatkan pelayanan publik yang responsif berbasis teknologi dan informasi yang berorientasi pada kebutuhan masyarakat
<b>MISI 5: Meningkatkan daya saing sarana prasarana dan infrastruktur yang didukung kemajuan teknologi informasi</b>			
<b>Tujuan Perangkat Daerah</b>	<b>Sasaran Perangkat Daerah</b>	<b>Strategi Perangkat Daerah</b>	<b>Arah Kebijakan Perangkat Daerah</b>
Peningkatan Indeks Ketahanan Daerah Kewenangan BPBD	Terpenuhinya Tiga Unsur Penanggulangan Bencana (penanganan pra bencana, penanganan tanggap darurat bencana, penanganan pasca bencana)	Meningkatkan Ketahanan Daerah terhadap Bencana	Peningkatan Kesiapan Daerah dalam Penanggulangan Bencana
			Penanganan Kejadian Darurat Bencana di Daerah
			Penyusunan Kajian Kebutuhan Pasca Bencana di Daerah

## **BAB VI**

### **RENCANA PROGRAM DAN KEGIATAN SERTA PENDANAAN**

One Agency One Innovation merupakan sebuah konsep yang dirancang dengan mengembangkan minimal satu inovasi dalam penyelenggaraan pemerintahan dan pelayanan publik pada masing-masing Perangkat Daerah di Kabupaten Purworejo. Program inovasi ini dikembangkan dalam rangka mengatasi isu tata kelola kelembagaan dan mendukung pelaksanaan misi keempat yaitu meningkatkan daya saing kualitas pelayanan publik dan pemerintahan yang baik guna mewujudkan good governance. Melalui program inovasi ini pula, diharapkan proses penyelenggaraan pemerintahan dan pelayanan publik yang dilaksanakan di Kabupaten Purworejo dapat dijalankan dengan cara-cara baru yang lebih inovatif. Pelayanan masyarakat yang dilaksanakan oleh setiap Perangkat Daerah diharapkan juga dapat berjalan dengan lebih cepat, tepat, mudah, dan responsif.

Dalam rangka mencapai tujuan dan sasaran, program dan kegiatan yang akan dilaksanakan oleh BPBD Kabupaten Purworejo adalah sebagai berikut:

#### **A. Program Penunjang Urusan Pemerintahan Daerah Kabupaten/Kota**

1. Perencanaan, Penganggaran, dan Evaluasi Kinerja Perangkat Daerah
2. Administrasi Keuangan Perangkat Daerah
3. Administrasi Kepegawaian Perangkat Daerah
4. Administrasi Umum Perangkat Daerah
5. Pengadaan Barang Milik Daerah Penunjang Urusan Pemerintah Daerah
6. Penyediaan Jasa Penunjang Urusan Pemerintahan Daerah
7. Pemeliharaan Barang Milik Daerah Penunjang Urusan Pemerintahan Daerah

#### **B. Program Penanggulangan Bencana**

1. Pelayanan Informasi Rawan Bencana Kabupaten /Kota  
yaitu pelayanan informasi tentang bagian wilayah kabupaten/kota rawan bencana secara terperinci berbasis kajian risiko bencana kepada warga negara yang berada di kawasan rawan bencana dan yang berpotensi terpapar bencana. Salah satu layanan yang dilakukan adalah melakukan sosialisasi, komunikasi, informasi dan edukasi rawan bencana yaitu untuk lebih memahami berbagai

ancaman bencana yang ada di wilayahnya, bagaimana cara mengurangi ancaman (hazards) dan kerentanan (vulnerability) yang dimiliki, serta meningkatkan kemampuan (capacity) dalam menghadapi ancaman/dampak bencana.

2. Pelayanan Pencegahan dan Kesiapsiagaan Terhadap Bencana

yaitu serangkaian kegiatan pra bencana melalui pencegahan, mitigasi, dan kesiapsiagaan pemerintah daerah dan warga negara dalam menghadapi bencana. Beberapa layanan yang dilakukan adalah pelaksanaan gladi kesiapsiagaan bencana bagi warga negara dalam bentuk simulasi dan gladi lapang sesuai dengan Rencana Penanggulangan Bencana dan Rencana Kontinjensi yang telah disusun, pengendalian operasi dan penyediaan sarana prasarana kesiapsiagaan terhadap bencana Kabupaten/Kota, penyediaan peralatan perlindungan dan kesiapsiagaan terhadap bencana, penguatan kapasitas kawasan untuk pencegahan dan kesiapsiagaan, dan pengembangan kapasitas tim reaksi cepat (trc) bencana Kabupaten/Kota.

3. Pelayanan Penyelamatan dan Evakuasi Korban Bencana.

yaitu serangkaian kegiatan yang dilakukan dengan segera pada saat kejadian bencana untuk menangani dan menyelamatkan korban bencana. Beberapa layanan yang diberikan dalam kegiatan ini adalah respon cepat darurat bencana Kabupaten/Kota, pencarian pertolongan dan evakuasi korban bencana, penyediaan logistik penyelamatan dan evakuasi korban bencana Kabupaten/Kota, dan aktivasi sistem komando penanganan darurat bencana.

4. Penataan Sistem Dasar Penanggulangan Bencana

Tabel T-C.27  
Rencana Program, Kegiatan, dan Pendanaan Perangkat Daerah  
Badan Penanggulangan Bencana Daerah Kabupaten Purworejo

Tujuan Perang kat Daerah	Sasaran Perangk at Daerah	Kode					Program/ Kegiatan/ Sub Kegiatan	Indikator Kinerja Tujuan/Sasar an/ Program/Keg iatan/ Sub Kegiatan	Data Capaian pada Tahun Awal Perencanaan		Target Kinerja Program dan Kerangka Pendanaan								Kondisi Kinerja pada Akhir Periode Renstra		Unit Kerja Perangka t Daerah Penangg ung jawab	Lokasi
		UR	B/P U	PRG	KEG	SUB K			2020	2021	2022		2023		2024		2025		2026			
									Realis asi	Realis asi*	Tar get	Pagu	Targ et	Pagu	Tar get	Pagu	Tar get	Pagu	Targ et	Pagu		
1	2	3					4	5	6	7	8	9	10	11	12	13	14	15	16	17	18	19
Pening katan Kualita s Pelayan an Publik							Indeks Kepuasan Masyarakat (IKM) Perangkat Daerah	81,79	83,8 2	85, 44	925.448 .000	87,0 5	963.73 1.000	88, 67	1.044.1 76.000	90, 29	1.076. 505.00 0	91,9 1	1.094.9 25.000			
	Meningk atnya Kualitas Pelayana n Publik						Indeks Kepuasan Masyarakat (IKM) Perangkat Daerah	81,79	83,8 2	85, 44	925.448 .000	87,0 5	963.73 1.000	88, 67	1.044.1 76.000	90, 29	1.076. 505.00 0	91,9 1	1.094.9 25.000			
		X	X X	1			Program Penunjang Urusan Pemerintaha n Daerah Kabupaten/ Kota	Persentase Layanan Penunjang Urusan Pemerintaha n Daerah Kabupaten	100%	100% *	100 %	925.448 .000	100 %	963.73 1.000	100 %	1.044.1 76.000	100 %	1.076. 505.00 0	100 %	1.094.9 25.000		

Tujuan Perang kat Daerah	Sasaran Perangk at Daerah	Kode					Program/ Kegiatan/ Sub Kegiatan	Indikator Kinerja Tujuan/Sasar an/ Program/Keg iatan/ Sub Kegiatan	Data Capaian pada Tahun Awal Perencanaan		Target Kinerja Program dan Kerangka Pendanaan								Kondisi Kinerja pada Akhir Periode Renstra		Unit Kerja Perangka t Daerah Penangg ung jawab	Lokasi
		UR	B/P U	PRG	KEG	SUB K			2020	2021	2022		2023		2024		2025		2026			
									Realis asi	Realis asi*	Tar get	Pagu	Targ et	Pagu	Tar get	Pagu	Tar get	Pagu	Targ et	Pagu		
1	2	3					4	5	6	7	8	9	10	11	12	13	14	15	16	17	18	19
		X	X	X	1	2	Perencanaan , Penganggara n, dan Evaluasi Kinerja Perangkat Daerah	Dokumen Perencanaan, Penganggara n, dan Evaluasi Kinerja Perangkat Daerah	18 Doku men	7 Doku men*	21 Dok ume n	45.826. 000	21 Dok ume n	48.117 .200	21 Dok ume n	50.522. 600	21 Dok um en	53.048 .700	21 Dok ume n	55.701. 300		
		X	X	X	1	2	1 Penyusunan Dokumen Perencanaan Perangkat Daerah	Dokumen Perencanaan Perangkat Daerah	12 Doku men	6 Doku men*	12 Dok ume n	39.080. 800	12 Doku men	41.034. 800	12 Dok ume n	43.086.5 00	12 Dok ume n	45.240. 800	12 Dok ume n	47.502. 900	BPBD	Kab. Purworej o, Purworej o, Sindurja n
		X	X	X	1	2	2 Koordinasi dan Penyusunan Dokumen RKA-SKPD	Dokumen RKA-SKPD	1 Doku men	0 Doku men	1 Dok ume n	996.000	1 Doku men	1.045.8 00	1 Dok ume n	1.098.00 0	1 Dok ume n	1.152.9 00	1 Dok ume n	1.210.6 00	BPBD	Kab. Purworej o, Purworej o, Sindurja n
		X	X	X	1	2	3 Koordinasi dan Penyusunan Dokumen Perubahan RKA-SKPD	Dokumen Perubahan RKA-SKPD	1 Doku men	0 Doku men	1 Dok ume n	996.000	1 Doku men	1.045.8 00	1 Dok ume n	1.098.00 0	1 Dok ume n	1.152.9 00	1 Dok ume n	1.210.6 00	BPBD	Kab. Purworej o, Purworej o, Sindurja n

Tujuan Perang kat Daerah	Sasaran Perangk at Daerah	Kode					Program/ Kegiatan/ Sub Kegiatan	Indikator Kinerja Tujuan/Sasaran/ Program/Kegiatan/ Sub Kegiatan	Data Capaian pada Tahun Awal Perencanaan		Target Kinerja Program dan Kerangka Pendanaan								Kondisi Kinerja pada Akhir Periode Renstra		Unit Kerja Perangka t Daerah Penanggun g jawab	Lokasi
		UR	B/P U	PRG	KEG	SUB K			2020	2021	2022		2023		2024		2025		2026			
									Realisasi	Realisasi*	Tar get	Pagu	Targ et	Pagu	Tar get	Pagu	Tar get	Pagu	Targ et	Pagu		
1	2	3					4	5	6	7	8	9	10	11	12	13	14	15	16	17	18	19
		X	X	1	2	4	Koordinasi dan Penyusunan DPA-SKPD	DPA-SKPD	1 Doku men	0 Doku men	1 Dok ume n	1.070.0 00	1 Doku men	1.123.5 00	1 Dok ume n	1.179.60 0	1 Dok ume n	1.238.6 00	1 Dok ume n	1.300.5 00	BPBD	Kab. Purworej o, Purworej o, Sindurja n
		X	X	1	2	5	Koordinasi dan Penyusunan Perubahan DPA-SKPD	Perubahan DPA- SKPD	1 Doku men	0 Doku men	1 Dok ume n	1.070.0 00	1 Doku men	1.123.5 00	1 Dok ume n	1.179.60 0	1 Dok ume n	1.238.6 00	1 Dok ume n	1.300.5 00	BPBD	Kab. Purworej o, Purworej o, Sindurja n
		X	X	1	2	6	Koordinasi dan Penyusunan Laporan Capaian Kinerja dan Ikhtisar Realisasi Kinerja SKPD	Laporan Capaian Kinerja dan Ikhtisar Realisasi Kinerja SKPD	2 Lapor an	0 Doku men	2 Lap oran	1.251.2 00	2 Lapo ran	1.313.7 00	2 Lap oran	1.379.30 0	2 Lap ora n	1.448.3 00	2 Lapo ran	1.520.7 00	BPBD	Kab. Purworej o, Purworej o, Sindurja n
		X	X	1	2	7	Evaluasi Kinerja Perangkat Daerah	Dokumen Evaluasi Kinerja Perangkat Daerah	1 Doku men	1 Doku men*	3 Dok ume n	1.362.0 00	3 Doku men	1.430.1 00	3 Dok ume n	1.501.60 0	3 Dok ume n	1.576.6 00	3 Dok ume n	1.655.5 00	BPBD	Kab. Purworej o, Purworej o, Sindurja n

Tujuan Perang kat Daerah	Sasaran Perangk at Daerah	Kode					Program/ Kegiatan/ Sub Kegiatan	Indikator Kinerja Tujuan/Sasaran/ Program/Keg iatan/ Sub Kegiatan	Data Capaian pada Tahun Awal Perencanaan		Target Kinerja Program dan Kerangka Pendanaan								Kondisi Kinerja pada Akhir Periode Renstra		Unit Kerja Perangka t Daerah Penangg ung jawab	Lokasi
		UR	B/P U	PRG	KEG	SUB K			2020	2021	2022		2023		2024		2025		2026			
									Realis asi	Realis asi*	Tar get	Pagu	Targ et	Pagu	Tar get	Pagu	Tar get	Pagu	Targ et	Pagu		
1	2	3					4	5	6	7	8	9	10	11	12	13	14	15	16	17	18	19
		X	X	1	2		Administrasi Keuangan Perangkat Daerah	Persentase Layanan Administrasi Keuangan Perangkat Daerah			100 %	468.973 .200	100 %	484.43 3.200	100 %	540.914 .300	100 %	548.08 0.300	100 %	540.07 9.200		
		X	X	1	2	1	Penyediaan Gaji dan Tunjangan ASN	Gaji dan tunjangan ASN	0 Bulan	1 Tahun*	12 Bul an	458.460 .500	12 Bula n	473.39 4.900	12 Bul an	529.324. 200	12 Bul an	535.91 0.800	12 Bula n	527.301 .100	BPBD	Kab. Purworej o, Purworej o, Sindurja n
		X	X	1	2	5	Koordinasi dan Penyusunan Laporan Keuangan Akhir Tahun SKPD	Laporan Keuangan Akhir Tahun SKPD	0 Lapor an	0 Lapor an	1 Lap oran	1.288.5 00	1 Lapo ran	1.352.9 00	1 Lap oran	1.420.50 0	1 Lap ora n	1.491.5 00	1 Lapo ran	1.566.1 00	BPBD	Kab. Purworej o, Purworej o, Sindurja n
		X	X	1	2	7	Koordinasi dan Penyusunan Laporan Keuangan Bulanan/Tri wulanan/Se mesteran SKPD	Laporan Keuangan Bulanan/ Semesteran SKPD	20 Doku men	18 Doku men*	19 Lap oran	9.224.2 00	19 Lapo ran	9.685.4 00	19 Lap oran	10.169.6 00	19 Lap ora n	10.678. 000	19 Lapo ran	11.212. 000	BPBD	Kab. Purworej o, Purworej o, Sindurja n

Tujuan Perang kat Daerah	Sasaran Perangk at Daerah	Kode					Program/ Kegiatan/ Sub Kegiatan	Indikator Kinerja Tujuan/Sasar an/ Program/Keg iatan/ Sub Kegiatan	Data Capaian pada Tahun Awal Perencanaan		Target Kinerja Program dan Kerangka Pendanaan								Kondisi Kinerja pada Akhir Periode Renstra		Unit Kerja Perangka t Daerah Penangg ung jawab	Lokasi	
		UR	B/P U	PRG	KEG	SUB K			2020	2021	2022		2023		2024		2025		2026				
									Realis asi	Realis asi*	Tar get	Pagu	Targ et	Pagu	Tar get	Pagu	Tar get	Pagu	Targ et	Pagu			
1	2	3					4	5	6	7	8	9	10	11	12	13	14	15	16	17	18	19	
		X	X		1	2	Administrasi Kepegawaia n Perangkat Daerah	Persentase Layanan Administrasi Kepegawaian Perangkat Daerah			100 %	2.752.9 00	100 %	2.890. 500	100 %	3.035.0 00	100 %	3.186. 700	100 %	3.346.1 00			
		X	X		1	2	1	Peningkatan Sarana dan Prasarana Disiplin Pegawai	Laporan Disiplin Pegawai	0 Lapor an	0 Lapor an	0 Lap oran	-	12 Lapo ran	-	12 Lap oran	-	12 Lap ora n	-	12 Lapo ran	-	BPBD	Kab. Purworej o, Purworej o, Sindurja n
		X	X		1	2	2	Pengadaan Pakaian Dinas Beserta Atribut Kelengkapan nya	Pakaian Dinas beserta Atribut Kelengkapann ya yang Diadakan	0 buah	0 buah	0 bua h	-	64 buah	-	0 bua h	-	0 bua h	-	0 bua h	-	BPBD	Kab. Purworej o, Purworej o, Sindurja n
		X	X		1	2	5	Monitoring, Evaluasi, dan Penilaian Kinerja Pegawai	Dokumen Hasil Monitoring, Evaluasi, dan Penilaian Kinerja Pegawai	0 Doku men	0 Doku men	3 Dok ume n	2.752.9 00	3 Doku men	2.890.5 00	3 Dok ume n	3.035.00 0	3 Dok ume n	3.186.7 00	3 Dok ume n	3.346.1 00	BPBD	Kab. Purworej o, Purworej o, Sindurja n

Tujuan Perang kat Daerah	Sasaran Perangk at Daerah	Kode					Program/ Kegiatan/ Sub Kegiatan	Indikator Kinerja Tujuan/Sasar an/ Program/Keg iatan/ Sub Kegiatan	Data Capaian pada Tahun Awal Perencanaan		Target Kinerja Program dan Kerangka Pendanaan								Kondisi Kinerja pada Akhir Periode Renstra		Unit Kerja Perangka t Daerah Penangg ung jawab	Lokasi
		UR	B/P U	PRG	KEG	SUB K			2020	2021	2022		2023		2024		2025		2026			
									Realis asi	Realis asi*	Tar get	Pagu	Targ et	Pagu	Tar get	Pagu	Tar get	Pagu	Targ et	Pagu		
1	2	3					4	5	6	7	8	9	10	11	12	13	14	15	16	17	18	19
		X	X	1	2	9	Pendidikan dan Pelatihan Pegawai Berdasarkan Tugas dan Fungsi	Pegawai yang Mengikuti Pendidikan dan Pelatihan	0 Orang /kali	0 Oran g/kali	0 Ora ng/ kali	-	32 oran g/kal i	-	32 oran g/k ali	-	0 Ora ng/ kali	-	0 Ora ng/ kali	-	BPBD	Kab. Purworej o, Purworej o, Sindurja n
		X	X	1	2		Administrasi Umum Perangkat Daerah	Persentase Layanan Administrasi Umum Perangkat Daerah			100 %	164.381 .800	100 %	172.60 0.700	100 %	181.230 .400	100 %	190.29 2.000	100 %	199.80 6.500		
		X	X	1	2	1	Penyediaan Komponen Instalasi Listrik/Penerangan Bangunan Kantor	Layanan Penyediaan Komponen Instalasi Listrik/Penerangan Bangunan Kantor	12 Bulan	0 Bulan	12 Bul an	2.988.0 00	12 Bula n	3.137.4 00	12 Bul an	3.294.20 0	12 Bul an	3.458.9 00	12 Bula n	3.631.9 00	BPBD	Kab. Purworej o, Purworej o, Sindurja n
		X	X	1	2	3	Penyediaan Peralatan Rumah Tangga	Layanan Penyediaan Peralatan Rumah Tangga	12 Bulan	0 Bulan	12 Bul an	7.234.9 00	12 Bula n	7.596.6 00	12 Bul an	7.976.40 0	12 Bul an	8.375.2 00	12 Bula n	8.794.0 00	BPBD	Kab. Purworej o, Purworej o, Sindurja n

Tujuan Perang kat Daerah	Sasaran Perangk at Daerah	Kode					Program/ Kegiatan/ Sub Kegiatan	Indikator Kinerja Tujuan/Sasara n/ Program/Keg iatan/ Sub Kegiatan	Data Capaian pada Tahun Awal Perencanaan		Target Kinerja Program dan Kerangka Pendanaan								Kondisi Kinerja pada Akhir Periode Renstra		Unit Kerja Perangka t Daerah Penanggun g jawab	Lokasi	
		UR	B/P U	PRG	KEG	SUB K			2020	2021	2022		2023		2024		2025		2026				
									Realis asi	Realis asi*	Tar get	Pagu	Tar get	Pagu	Tar get	Pagu	Tar get	Pagu	Tar get	Pagu			
1	2	3					4	5	6	7	8	9	10	11	12	13	14	15	16	17	18	19	
		X	X	X	1	2	4	Penyediaan Bahan Logistik Kantor	Layanan Penyediaan Bahan Logistik Kantor	12 Bulan	0 Bulan	12 Bulan	69.576.000	12 Bulan	73.054.800	12 Bulan	76.707.500	12 Bulan	80.542.900	12 Bulan	84.570.000	BPBD	Kab. Purworejo, Purworejo, Sindurjan
		X	X	X	1	2	5	Penyediaan Barang Cetakan dan Penggandaan	Layanan Penyediaan Barang Cetakan dan Penggandaan	12 Bulan	0 Bulan	12 Bulan	8.613.500	12 Bulan	9.044.100	12 Bulan	9.496.300	12 Bulan	9.971.100	12 Bulan	10.469.600	BPBD	Kab. Purworejo, Purworejo, Sindurjan
		X	X	X	1	2	6	Penyediaan Bahan Bacaan dan Peraturan Perundang-undangan	Layanan Penyediaan Bahan Bacaan dan Peraturan Perundang-undangan	12 Bulan	0 Bulan	12 Bulan	2.292.000	12 Bulan	2.406.600	12 Bulan	2.526.900	12 Bulan	2.653.200	12 Bulan	2.785.900	BPBD	Kab. Purworejo, Purworejo, Sindurjan
		X	X	X	1	2	7	Penyediaan Bahan/Material	Layanan Penyediaan Bahan/Material	12 Bulan	0 Bulan	12 Bulan	7.131.400	12 Bulan	7.487.900	12 Bulan	7.862.200	12 Bulan	8.255.400	12 Bulan	8.668.100	BPBD	Kab. Purworejo, Purworejo, Sindurjan

Tujuan Perang kat Daerah	Sasaran Perangk at Daerah	Kode					Program/ Kegiatan/ Sub Kegiatan	Indikator Kinerja Tujuan/Sasar an/ Program/Keg iatan/ Sub Kegiatan	Data Capaian pada Tahun Awal Perencanaan		Target Kinerja Program dan Kerangka Pendanaan								Kondisi Kinerja pada Akhir Periode Renstra		Unit Kerja Perangka t Daerah Penangg ung jawab	Lokasi
		UR	B/P U	PRG	KEG	SUB K			2020	2021	2022		2023		2024		2025		2026			
									Realis asi	Realis asi*	Tar get	Pagu	Targ et	Pagu	Tar get	Pagu	Tar get	Pagu	Targ et	Pagu		
1	2	3					4	5	6	7	8	9	10	11	12	13	14	15	16	17	18	19
		X	X X	1	2 . 0 6	8	Fasilitasi Kunjungan Tamu	Layanan Fasilitas Kunjungan Tamu	0 Bulan	0 Bulan	0 Bul an	-	12 Bula n	-	12 Bul an	-	12 Bul an	-	12 Bula n	-	BPBD	Kab. Purworej o, Purworej o, Sindurja n
		X	X X	1	2 . 0 6	9	Penyelenggara an Rapat Koordinasi dan Konsultasi SKPD	Layanan Penyelenggara an Rapat Koordinasi dan Konsultasi SKPD	12 Bulan	12 Bulan *	12 Bul an	66.546. 000	12 Bula n	69.873. 300	12 Bul an	73.366.9 00	12 Bul an	77.035. 300	12 Bula n	80.887. 000	BPBD	Kab. Purworej o, Purworej o, Sindurja n
		X	X X	1	2 . 0 7		Pengadaan Barang Milik Daerah Penunjang Urusan Pemerintah Daerah	Barang Milik Daerah (BMD) Penunjang Urusan Pemerintah Daerah yang Diadakan	0 jenis	0 jenis	0 jeni s	-	9 jenis	-	6 jeni s	-	2 jeni s	-	2 jeni s	-		
		X	X X	1	2 0 7	2	Pengadaan Kendaraan Dinas Operasional atau Lapangan	Kendaraan Dinas Operasional atau Lapangan yang Diadakan	0 Unit	0 Unit	0 Unit	-	1 unit	-		-		-		-	BPBD	Kab. Purworej o, Purworej o, Sindurja n

Tujuan Perang kat Daerah	Sasaran Perangk at Daerah	Kode					Program/ Kegiatan/ Sub Kegiatan	Indikator Kinerja Tujuan/Sasar an/ Program/Keg iatan/ Sub Kegiatan	Data Capaian pada Tahun Awal Perencanaan		Target Kinerja Program dan Kerangka Pendanaan								Kondisi Kinerja pada Akhir Periode Renstra		Unit Kerja Perangka t Daerah Penangg ung jawab	Lokasi
		UR	B/P U	PRG	KEG	SUB K			2020	2021	2022		2023		2024		2025		2026			
									Realis asi	Realis asi*	Tar get	Pagu	Targ et	Pagu	Tar get	Pagu	Tar get	Pagu	Targ et	Pagu		
1	2	3					4	5	6	7	8	9	10	11	12	13	14	15	16	17	18	19
		X	X X	1	2 . 0 7	6	Pengadaan Peralatan dan Mesin Lainnya	Peralatan dan Mesin Lainnya yang Diadakan	0 Unit	0 Unit	0 Unit	-	4 Unit		3 Unit	-	4 Unit	-	4 Unit	-	BPBD	Kab. Purworejo, Purworejo, Sindurjan
		X	X X	1	2 . 0 7	1	Pengadaan Sarana dan Prasarana Gedung Kantor atau Bangunan Lainnya	Sarana dan Prasarana Gedung Kantor atau Bangunan Lainnya yang Diadakan	0 Unit	0 Unit	0 Unit	-	3 Unit	-	3 Unit	-	0 Unit	-	0 Unit	-	BPBD	Kab. Purworejo, Purworejo, Sindurjan
		X	X X	1	2 0 7	1	Pengadaan Sarana dan Prasarana Pendukung Gedung Kantor atau Bangunan Lainnya	Sarana dan Prasarana Pendukung Gedung Kantor atau Bangunan Lainnya yang Diadakan	0 Unit	0 Unit	0 Unit	-	1 unit	-	0 Unit	-	0 Unit	-	0 Unit	-	BPBD	Kab. Purworejo, Purworejo, Sindurjan
		X	X X	1	2 . 0 8		Penyediaan Jasa Penunjang Urusan Pemerintahan Daerah	Jasa Penunjang Urusan Pemerintaah Daerah yang Disediakan			12 Bulan	126.363 .100	12 Bulan	132.68 1.000	12 Bulan	139.315 .000	12 Bulan	146.28 0.700	12 Bulan	153.59 4.800		

Tujuan Perang kat Daerah	Sasaran Perangk at Daerah	Kode					Program/ Kegiatan/ Sub Kegiatan	Indikator Kinerja Tujuan/Sasar an/ Program/Keg iatan/ Sub Kegiatan	Data Capaian pada Tahun Awal Perencanaan		Target Kinerja Program dan Kerangka Pendanaan								Kondisi Kinerja pada Akhir Periode Renstra		Unit Kerja Perangka t Daerah Penangg ung jawab	Lokasi
		UR	B/P U	PRG	KEG	SUB K			2020	2021	2022		2023		2024		2025		2026			
									Realis asi	Realis asi*	Tar get	Pagu	Targ et	Pagu	Tar get	Pagu	Tar get	Pagu	Targ et	Pagu		
1	2	3					4	5	6	7	8	9	10	11	12	13	14	15	16	17	18	19
		X	X	1	2	1	Penyediaan Jasa Surat Menyurat	Jasa Surat Menyurat	12 Bulan	12 Bulan *	12 Bul an	2.000.0 00	12 Bula n	2.100.0 00	12 Bul an	2.205.00 0	12 Bul an	2.315.2 00	12 Bula n	2.431.0 00	BPBD	Kab. Purworej o, Purworej o, Sindurja n
		X	X	1	2	2	Penyediaan Jasa Komunikasi, Sumber Daya Air dan Listrik	Jasa Komunikasi, Sumber Daya Air dan Listrik	12 Bulan	12 Bulan *	12 Bul an	100.800 .000	12 Bula n	105.84 0.000	12 Bul an	111.132. 000	12 Bul an	116.68 8.600	12 Bula n	122.523 .000	BPBD	Kab. Purworej o, Purworej o, Sindurja n
		X	X	1	2	4	Penyediaan Jasa Pelayanan Umum Kantor	Jasa Pelayanan Umum Kantor	12 Bulan	12 Bulan *	12 Bul an	23.563. 100	12 Bula n	24.741. 000	12 Bul an	25.978.0 00	12 Bul an	27.276. 900	12 Bula n	28.640. 800	BPBD	Kab. Purworej o, Purworej o, Sindurja n
		X	X	1	2		Pemeliharaa n Barang Milik Daerah Penunjang Urusan Pemerintaha n Daerah	Barang Milik Daerah (BMD) Penunjang Urusan Pemerintaha n Daerah yang Dipelihara			17 Jeni s	117.151 .000	17 Jeni s	123.00 8.400	17 Jen is	129.158 .700	17 Jen is	135.61 6.600	17 Jeni s	142.39 7.100		

Tujuan Perang kat Daerah	Sasaran Perangk at Daerah	Kode					Program/ Kegiatan/ Sub Kegiatan	Indikator Kinerja Tujuan/Sasar an/ Program/Keg iatan/ Sub Kegiatan	Data Capaian pada Tahun Awal Perencanaan		Target Kinerja Program dan Kerangka Pendanaan								Kondisi Kinerja pada Akhir Periode Renstra		Unit Kerja Perangka t Daerah Penangg ung jawab	Lokasi
		UR	B/P U	PRG	KEG	SUB K			2020	2021	2022		2023		2024		2025		2026			
									Realis asi	Realis asi*	Tar get	Pagu	Targ et	Pagu	Tar get	Pagu	Tar get	Pagu	Targ et	Pagu		
1	2	3					4	5	6	7	8	9	10	11	12	13	14	15	16	17	18	19
		X	X	1	2	1	Penyediaan Jasa Pemeliharaa n, Biaya Pemeliharaa n, dan Pajak Kendaraan Perorangan Dinas atau Kendaraan Dinas Jabatan	Jasa Pemeliharaan, Biaya Pemeliharaan dan Pajak Kendaraan Perorangan Dinas atau Kendaraan Dinas Jabatan	24 Unit	15 Unit*	15 Unit	57.693. 000	15 Unit	60.577. 600	15 Unit	63.606.4 00	15 Unit	66.786. 800	15 Unit	70.126. 100	BPBD	Kab. Purworej o, Purworej o, Sindurja n
		X	X	1	2	6	Pemeliharaa n Peralatan dan Mesin Lainnya	Peratan dan Mesin Lainnya yang Dipelihara	0 Unit	0 Unit	20 Unit	13.597. 000	20 Unit	14.276. 800	20 Unit	14.990.6 00	20 Unit	15.740. 100	20 Unit	16.527. 100	BPBD	Kab. Purworej o, Purworej o, Sindurja n
		X	X	1	2	9	Pemeliharaa n/Rehabilita si Gedung Kantor dan Bangunan Lainnya	Gedung Kantor dan Bangunan Lainnya yang Dipelihara/Di rehabilitasi	1 Unit	1 Unit*	1 Unit	35.040. 000	1 Unit	36.792. 000	1 Unit	38.631.6 00	1 Unit	40.563. 100	1 Unit	42.591. 000	BPBD	Kab. Purworej o, Purworej o, Sindurja n

Tujuan Perang kat Daerah	Sasaran Perangk at Daerah	Kode					Program/ Kegiatan/ Sub Kegiatan	Indikator Kinerja Tujuan/Sasara n/ Program/Keg iatan/ Sub Kegiatan	Data Capaian pada Tahun Awal Perencanaan		Target Kinerja Program dan Kerangka Pendanaan								Kondisi Kinerja pada Akhir Periode Renstra		Unit Kerja Perangka t Daerah Penangg ung jawab	Lokasi
		UR	B/P U	PRG	KEG	SUB K			2020	2021	2022		2023		2024		2025		2026			
									Realisasi	Realisasi*	Tar get	Pagu	Targ et	Pagu	Tar get	Pagu	Targ et	Pagu	Targ et	Pagu		
1	2	3					4	5	6	7	8	9	10	11	12	13	14	15	16	17	18	19
		X	X	1	2	1	Pemeliharaan/Rehabilitasi Sarana dan Prasarana Gedung Kantor atau Prasarana Gedung Kantor atau Bangunan Lainnya	Sarana dan Prasarana Gedung Kantor atau Bangunan Lainnya yang Dipelihara/ Direhabilitasi	18 Unit	0 Unit	21 Unit	10.821.000	21 Unit	11.362.000	21 Unit	11.930.100	21 Unit	12.526.600	21 Unit	13.152.900	BPBD	Kab. Purworejo, Purworejo, Sindurjan
Peningkatan Indeks Ketahanan Daerah Kewenangan BPBD								Indeks Ketahanan Daerah Kewenangan BPBD		0,267	0,277	3.787.000.000	0,323	2.730.000.000	0,370	2.999.000.000	0,417	3.080.000.000	0,463	3.072.000.000		

Tujuan Perang kat Daerah	Sasaran Perangk at Daerah	Kode					Program/ Kegiatan/ Sub Kegiatan	Indikator Kinerja Tujuan/Sasar an/ Program/Keg iatan/ Sub Kegiatan	Data Capaian pada Tahun Awal Perencanaan		Target Kinerja Program dan Kerangka Pendanaan								Kondisi Kinerja pada Akhir Periode Renstra		Unit Kerja Perangka t Daerah Penangg ung jawab	Lokasi
		UR	B/P U	PRG	KEG	SUB K			2020	2021	2022		2023		2024		2025		2026			
									Realis asi	Realis asi*	Tar get	Pagu	Targ et	Pagu	Tar get	Pagu	Tar get	Pagu	Targ et	Pagu		
1	2	3					4	5	6	7	8	9	10	11	12	13	14	15	16	17	18	19
	Terpenu hinya Tiga Unsur Penangg ulangan Bencana (penanga nan pra bencana, penanga nan tanggap darurat bencana, penanga nan pasca bencana)						Terpenuhiny a unsur Penanggulan gan Bencana (penanganan pra bencana, penanganan tanggap darurat bencana, penanganan pasca bencana)	100%	100% *	100 %	3.787.0 00.000	100 %	2.730. 000.00 0	100 %	2.999.0 00.000	100 %	3.080. 000.00 0	100 %	3.072.0 00.000			
		1	5	3			Program Penanggulan gan Bencana	Persentase Warga Negara yang Memperoleh Layanan Informasi Rawan Bencana	100%	100%	100 %	3.787.0 00.000	100 %	2.730. 000.00 0	100 %	2.999.0 00.000	100 %	3.080. 000.00 0	100 %	3.072.0 00.000		

Tujuan Perang kat Daerah	Sasaran Perangk at Daerah	Kode					Program/ Kegiatan/ Sub Kegiatan	Indikator Kinerja Tujuan/Sasar an/ Program/Keg iatan/ Sub Kegiatan	Data Capaian pada Tahun Awal Perencanaan		Target Kinerja Program dan Kerangka Pendanaan								Kondisi Kinerja pada Akhir Periode Renstra		Unit Kerja Perangka t Daerah Penangg ung jawab	Lokasi
		UR	B/P U	PRG	KEG	SUB K			2020	2021	2022		2023		2024		2025		2026			
									Realis asi	Realis asi*	Tar get	Pagu	Targ et	Pagu	Tar get	Pagu	Tar get	Pagu	Targ et	Pagu		
1	2	3					4	5	6	7	8	9	10	11	12	13	14	15	16	17	18	19
							Persentase Warga Negara yang Memperoleh Layanan Pencegahan dan Kesiapsiagaan terhadap Bencana	100%	100%	100 %		100 %		100 %		100 %		100 %				
							Persentase Warga Negara yang Memperoleh Layanan Penyelamata n dan Evakuasi Korban Bencana	100%	100%	100 %		100 %		100 %		100 %		100 %				
		1	5	3	2 .0 1	Pelayanan Informasi Rawan Bencana Kabupaten /Kota	Persentase Layanan Informasi Rawan Bencana Kabupaten /Kota	19%	0%	100 %	305.903 .400	100 %	60.886 .000	100 %	72.693. 100	100 %	83.769 .600	100 %	328.95 1.000			

Tujuan Perang kat Daerah	Sasaran Perangk at Daerah	Kode					Program/ Kegiatan/ Sub Kegiatan	Indikator Kinerja Tujuan/Sasara n/ Program/Keg iatan/ Sub Kegiatan	Data Capaian pada Tahun Awal Perencanaan		Target Kinerja Program dan Kerangka Pendanaan								Kondisi Kinerja pada Akhir Periode Renstra		Unit Kerja Perangka t Daerah Penangg ung jawab	Lokasi
		UR	B/P U	PRG	KEG	SUB K			2020	2021	2022		2023		2024		2025		2026			
									Realis asi	Realis asi*	Tar get	Pagu	Targ et	Pagu	Tar get	Pagu	Tar get	Pagu	Targ et	Pagu		
1	2	3					4	5	6	7	8	9	10	11	12	13	14	15	16	17	18	19
		1	5	3	2	1	Penyusunan Kajian Risiko Bencana Kabupaten/Kota	Penyusunan Dokumen Kajian Risiko Bencana	1 doku men	0 Doku men	1 Dok ume n	245.336 .400	0 doku men	-	0 dok ume n	-	0 dok ume n	-	1 dok ume n	245.233 .200	BPBD	Kab. Purworej o, Semua Kecamat an, Semua Keluraha n
		1	5	3	2	2	Sosialisasi, Komunikasi, Informasi dan Edukasi (KIE) Rawan Bencana Kabupaten/Kota (Per Jenis Bencana)	Penyelenggara an Sosialisasi Wilayah Rawan Bencana	80 desa/ Kel	0 desa/ kel	5 Kali	60.567. 000	5 kali	60.886. 000	5 kali	72.693.1 00	5 kali	83.769. 600	5 kali	83.614. 700	BPBD	Kab. Purworej o, Semua Kecamat an, Semua Keluraha n
		1	5	3	2		Pelayanan Pencegahan dan Kesiapsiagaan Terhadap Bencana	Persentase Layanan Pencegahan dan Kesiapsiagaan Terhadap Bencana	0,02%	0%	100 %	1.683.0 85.400	100 %	1.186. 975.60 0	100 %	1.151.9 87.700	100 %	1.225. 695.50 0	100 %	1.057.1 29.700		

Tujuan Perang kat Daerah	Sasaran Perangk at Daerah	Kode					Program/ Kegiatan/ Sub Kegiatan	Indikator Kinerja Tujuan/Sasar an/ Program/Keg iatan/ Sub Kegiatan	Data Capaian pada Tahun Awal Perencanaan		Target Kinerja Program dan Kerangka Pendanaan								Kondisi Kinerja pada Akhir Periode Renstra		Unit Kerja Perangka t Daerah Penangg ung jawab	Lokasi
		UR	B/P U	PRG	KEG	SUB K			2020	2021	2022		2023		2024		2025		2026			
									Realis asi	Realis asi*	Tar get	Pagu	Targ et	Pagu	Tar get	Pagu	Tar get	Pagu	Targ et	Pagu		
1	2	3					4	5	6	7	8	9	10	11	12	13	14	15	16	17	18	19
		1	5	3	2	1	Penyusunan Rencana Penanggulan gan Bencana Kabupaten/K ota	Penyusunan Dokumen Rencana Penanggulang an Bencana	0 doku men	0 doku men	0 dok ume n	-	1 doku men	145.23 3.200	0 dok ume n	-	0 dok ume n	-	0 dok ume n	-	BPBD	Kab. Purworej o, Semua Kecamatan, Semua Kelurahan
		1	5	3	2	2	Pelatihan Pencegahan dan Mitigasi Bencana Kabupaten/K ota	Pelatihan Pencegahan dan Mitigasi Bencana	0 kali	0 kali	0 kali	-	1 kali	-	1 kali	-	1 kali	-	1 kali	-	BPBD	Kab. Purworej o, Semua Kecamatan, Semua Kelurahan
		1	5	3	2	3	Pengendalian Operasi dan Penyediaan Sarana Prasarana Kesiapsiagaan Terhadap Bencana Kabupaten/K ota	Penyelenggara an Pengendalian Operasi Kesiapsiagaan terhadap Bencana	12 bulan	12 Bulan *	12 Bul an	342.235 .000	12 bula n	242.23 5.000	12 bula n	322.172. 500	12 bula n	354.38 9.700	12 bula n	262.235 .000	BPBD	Kab. Purworej o, Semua Kecamatan, Semua Kelurahan
							Penyediaan Sarana Prasarana Kesiapsiagaan Bencana	Penyediaan Sarana Prasarana Kesiapsiagaan Bencana	21 unit	23 Unit*	50 Unit		50 unit		50 unit		50 unit		50 unit			

Tujuan Perang kat Daerah	Sasaran Perangk at Daerah	Kode					Program/ Kegiatan/ Sub Kegiatan	Indikator Kinerja Tujuan/Sasar an/ Program/Keg iatan/ Sub Kegiatan	Data Capaian pada Tahun Awal Perencanaan		Target Kinerja Program dan Kerangka Pendanaan								Kondisi Kinerja pada Akhir Periode Renstra		Unit Kerja Perangka t Daerah Penangg ung jawab	Lokasi
		UR	B/P U	PRG	KEG	SUB K			2020	2021	2022		2023		2024		2025		2026			
											Realis asi	Realis asi*	Tar get	Pagu	Targ et	Pagu	Tar get	Pagu	Targ et	Pagu		
1	2	3					4	5	6	7	8	9	10	11	12	13	14	15	16	17	18	19
		1	5	3	2	4	Penyediaan Peralatan Perlindungan dan Kesiapsiagaan terhadap Bencana	Tersedianya Kendaraan, Alat Deteksi Dini dan Rambu	0 unit	3 Unit*	78 Unit	924.085.800	77 unit	221.502.800	77 unit	265.803.300	77 unit	279.093.400	77 unit	221.502.800	BPBD	Kab. Purworejo, Semua Kecamatan, Semua Kelurahan
		1	5	3	2	5	Pengelolaan Risiko Bencana Kabupaten/Kota	Dokumen Hasil Pengelolaan Risiko Bencana Kabupaten	0 dokumen	0 dokumen	0 Dokumen	-	1 dokumen	50.000.000	1 dokumen	-	1 dokumen	-	1 dokumen	-	BPBD	Kab. Purworejo, Semua Kecamatan, Semua Kelurahan
		1	5	3	2	6	Penguatan Kapasitas Kawasan untuk Pencegahan dan Kesiapsiagaan	Pembentukan Desa Tangguh Bencana	0 desa	0 desa	2 Desa	41.683.000	2 desa	41.683.000	2 desa	45.851.300	2 desa	48.143.800	2 desa	48.143.800	BPBD	Kab. Purworejo, Semua Kecamatan, Semua Kelurahan

Tujuan Perang kat Daerah	Sasaran Perangk at Daerah	Kode					Program/ Kegiatan/ Sub Kegiatan	Indikator Kinerja Tujuan/Sasar an/ Program/Keg iatan/ Sub Kegiatan	Data Capaian pada Tahun Awal Perencanaan		Target Kinerja Program dan Kerangka Pendanaan								Kondisi Kinerja pada Akhir Periode Renstra		Unit Kerja Perangka t Daerah Penangg ung jawab	Lokasi
		UR	B/P U	PRG	KEG	SUB K			2020	2021	2022		2023		2024		2025		2026			
									Realis asi	Realis asi*	Tar get	Pagu	Targ et	Pagu	Tar get	Pagu	Tar get	Pagu	Targ et	Pagu		
1	2	3					4	5	6	7	8	9	10	11	12	13	14	15	16	17	18	19
		1	5	3	2	7	Penanganan Pascabencan a Kabupaten/K ota	Dokumen Hasil Penanganan Pascabencana	1 doku men	25 Ruma h*	0 Dok ume n	-	1 doku men	35.000. 000	1 dok ume n	36.750.0 00	1 dok ume n	38.587. 500	1 dok ume n	38.587. 500	BPBD	Kab. Purworej o, Semua Kecamat an, Semua Keluraha n
		1	5	3	2	8	Pengembang an Kapasitas Tim Reaksi Cepat (TRC)Bencan a Kabupaten/K ota	Penyelenggara an Pengembang an Kapasitas Tim Reaksi Cepat (TRC) Bencana	60 orang	30 Oran g*	1 Kali	165.760 .000	1 kali	152.00 0.000	1 kali	159.600. 000	1 kali	167.58 0.000	1 kali	159.600 .000	BPBD	Kab. Purworej o, Semua Kecamat an, Semua Keluraha n
		1	5	3	2	9	Penyusunan Rencana Kontijensi	Penyusunan Dokumen Rencana Kontijensi	0 doku men	0 Doku men	0 Dok ume n	-	1 doku men	100.00 0.000	1 dok ume n	105.000. 000	1 dok ume n	110.25 0.000	1 dok ume n	110.250 .000	BPBD	Kab. Purworej o, Semua Kecamat an, Semua Keluraha n

Tujuan Perang kat Daerah	Sasaran Perangk at Daerah	Kode					Program/ Kegiatan/ Sub Kegiatan	Indikator Kinerja Tujuan/Sasar an/ Program/Keg iatan/ Sub Kegiatan	Data Capaian pada Tahun Awal Perencanaan		Target Kinerja Program dan Kerangka Pendanaan								Kondisi Kinerja pada Akhir Periode Renstra		Unit Kerja Perangka t Daerah Penangg ung jawab	Lokasi
		UR	B/P U	PRG	KEG	SUB K			2020	2021	2022		2023		2024		2025		2026			
											Realis asi	Realis asi*	Targ et	Pagu	Targ et	Pagu	Tar get	Pagu	Tar get	Pagu		
1	2	3					4	5	6	7	8	9	10	11	12	13	14	15	16	17	18	19
		1	5	3	2	1	Gladi Kesiapsiagaan terhadap Bencana	Penyelenggaraan Gladi Kesiapsiagaan terhadap Bencana	0 kali	0 Kali	2 Kali	160.460.000	2 kali	150.460.000	2 kali	165.506.000	2 kali	173.781.300	2 kali	165.506.000	BPBD	Kab. Purworejo, Semua Kecamatan, Semua Kelurahan
		1	5	3	2	1	Penyusunan Rencana Penanggulangan Kedaruratan Bencana	Penyusunan Dokumen Kajian Rencana Penanggulangan Kedaruratan Bencana	0 dokumen	0 Dokumen	1 Dokumen	48.861.600	1 dokumen	48.861.600	1 dokumen	51.304.600	1 dokumen	53.869.800	1 dokumen	51.304.600	BPBD	Kab. Purworejo, Semua Kecamatan, Semua Kelurahan
		1	5	3	2	03	Pelayanan Penyelamatan dan Evakuasi Korban Bencana	Persentase Layanan Penyelamatan dan Evakuasi Korban Bencana	100%	100%	100%	1.773.037.200	100%	1.347.164.400	100%	1.573.946.500	100%	1.704.413.600	100%	1.572.946.500		
		1	5	3	2	2	Respon Cepat Darurat Bencana Kabupaten/Kota	Layanan Respon Cepat Darurat Bencana	12 bulan	12 Bulan *	12 Bulan	950.036.500	12 bulan	920.036.500	12 bulan	996.038.300	12 bulan	1.045.840.200	12 bulan	996.038.300	BPBD	Kab. Purworejo, Semua Kecamatan, Semua Kelurahan

Tujuan Perang kat Daerah	Sasaran Perangk at Daerah	Kode					Program/ Kegiatan/ Sub Kegiatan	Indikator Kinerja Tujuan/Sasar an/ Program/Keg iatan/ Sub Kegiatan	Data Capaian pada Tahun Awal Perencanaan		Target Kinerja Program dan Kerangka Pendanaan								Kondisi Kinerja pada Akhir Periode Renstra		Unit Kerja Perangk t Daerah Penangg ung jawab	Lokasi
		UR	B/P U	PRG	KEG	SUB K			2020	2021	2022		2023		2024		2025		2026			
									Realis asi	Realis asi*	Tar get	Pagu	Targ et	Pagu	Tar get	Pagu	Tar get	Pagu	Targ et	Pagu		
1	2	3					4	5	6	7	8	9	10	11	12	13	14	15	16	17	18	19
																						n
		1	5	3	2	3	Pencarian, Pertolongan dan Evakuasi Korban Bencana Kabupaten/K ota	Layanan Pencarian, Pertolongan dan Evakuasi Korban Bencana	0 bulan	0 Bulan	12 Bul an	28.571. 600	12 bula n	20.000. 000	12 bula n	21.000.0 00	12 bula n	22.050. 000	12 bula n	20.000. 000	BPBD	Kab. Purworej o, Semua Kecamat an, Semua Keluraha n
		1	5	3	2	4	Penyediaan Logistik Penyelamata n dan Evakuasi Korban Bencana Kabupaten/K ota	Penyediaan Logistik Penyelamatan dan Evakuasi Bencana	12 bulan	12 Bulan *	3 Pak et	569.785 .200	3 pake t	369.78 5.200	3 pak et	517.699. 200	3 pak et	595.35 4.000	3 pake t	517.699 .200	BPBD	Kab. Purworej o, Semua Kecamat an, Semua Keluraha n

Tujuan Perang kat Daerah	Sasaran Perangk at Daerah	Kode					Program/ Kegiatan/ Sub Kegiatan	Indikator Kinerja Tujuan/Sasar an/ Program/Keg iatan/ Sub Kegiatan	Data Capaian pada Tahun Awal Perencanaan		Target Kinerja Program dan Kerangka Pendanaan								Kondisi Kinerja pada Akhir Periode Renstra		Unit Kerja Perangka t Daerah Penangg ung jawab	Lokasi
		UR	B/P U	PRG	KEG	SUB K			2020	2021	2022		2023		2024		2025		2026			
											Realis asi	Realis asi*	Tar get	Pagu	Targ et	Pagu	Tar get	Pagu	Tar get	Pagu		
1	2	3					4	5	6	7	8	9	10	11	12	13	14	15	16	17	18	19
		1	5	3	2	5	Aktivasi Sistem Komando Penanganan Darurat Bencana	Pelaksanaan Aktivasi Sistem Komando Penanganan Darurat Bencana	0 kali	0 Kali	3 Kali	37.342.700	3 kali	37.342.700	3 kali	39.209.000	3 kali	41.169.400	3 kali	39.209.000	BPBD	Kab. Purworejo, Semua Kecamatan, Semua Kelurahan
		1	5	3	2	6	Respon Cepat Bencana Non Alam Epidemi/Wabah Penyakit	Layanan Respon CepatBencana Non AlamEpidemi /Wabah Penyakit	0 kali	0 Kali	12 Bulan	187.301.200	0 bula n	-	0 bula n	-	0 bula n	-	0 bula n	-	BPBD	Kab. Purworejo, Semua Kecamatan, Semua Kelurahan
		1	5	3	2		Penataan Sistem Dasar Penanggulan gan Bencana	Prosentase kerjasama antar pilar penanggulan gan bencana	0%	0%	20%	24.974.000	40%	134.974.000	60 %	200.372.700	80 %	66.121.300	100 %	112.972.700		
		1	5	3	2	1	Penyusunan Regulasi Penanggulan gan Bencana Kabupaten/Kota	Penyusunan Regulasi Penanggu lang an Bencana	0 doku men	0 Doku men	0 Dok ume n	-	2 doku men	75.000.000	2 dok ume n	87.400.000	0 dok ume n	-	0 dok ume n	-	BPBD	Kab. Purworejo, Semua Kecamatan, Semua Kelurahan

Tujuan Perang kat Daerah	Sasaran Perangk at Daerah	Kode					Program/ Kegiatan/ Sub Kegiatan	Indikator Kinerja Tujuan/Sasara n/ Program/Keg iatan/ Sub Kegiatan	Data Capaian pada Tahun Awal Perencanaan		Target Kinerja Program dan Kerangka Pendanaan								Kondisi Kinerja pada Akhir Periode Renstra		Unit Kerja Perangka t Daerah Penangg ung jawab	Lokasi
		UR	B/P U	PRG	KEG	SUB K			2020	2021	2022		2023		2024		2025		2026			
											Realis asi	Realis asi*	Targ et	Pagu	Targ et	Pagu	Targ et	Pagu	Targ et	Pagu		
1	2	3					4	5	6	7	8	9	10	11	12	13	14	15	16	17	18	19
		1	5	3	2	2	Penguatan Kelembagaan Bencana Kabupaten/Kota	Fasilitasi Rapat Koordinasi FPRB Tingkat Kabupaten	0 lembaga	0 Lembaga	1 Lembaga	24.974.000	1 lembaga	24.974.000	1 lembaga	26.222.700	1 lembaga	27.533.800	1 lembaga	26.222.700	BPBD	Kab. Purworejo, Semua Kecamatan, Semua Kelurahan
		1	5	3	2	3	Kerjasama antar Lembaga dan Kemitraan dalam Penanggulan Bencana Kabupaten/Kota	Pelaksanaan Kerjasama antar Lembaga dan Kemitraan dalam Penanggulan an Bencana Kabupaten	0 kali	0 Kali	0 Kali	-	1 kali	25.000.000	1 kali	26.250.000	1 kali	27.562.500	1 kali	26.250.000	BPBD	Kab. Purworejo, Semua Kecamatan, Semua Kelurahan
		1	5	3	2	4	Pengelolaan dan Pemanfaatan Sistem Informasi Kebencanaan	Hasil Pengelolaan dan Pemanfaatan Sistem Informasi Kebencanaan	0 dokumen	0 Dokumen	0 Dokumen	-	1 dokumen	10.000.000	1 dokumen	10.500.000	1 dokumen	11.025.000	1 dokumen	10.500.000	BPBD	Kab. Purworejo, Semua Kecamatan, Semua Kelurahan

Tujuan Perang kat Daerah	Sasaran Perangk at Daerah	Kode					Program/ Kegiatan/ Sub Kegiatan	Indikator Kinerja Tujuan/Sasar an/ Program/Keg iatan/ Sub Kegiatan	Data Capaian pada Tahun Awal Perencanaan		Target Kinerja Program dan Kerangka Pendanaan								Kondisi Kinerja pada Akhir Periode Renstra		Unit Kerja Perangka t Daerah Penangg ung jawab	Lokasi
		UR	B/P U	PRG	KEG	SUB K			2020	2021	2022		2023		2024		2025		2026			
									Realis asi	Realis asi*	Tar get	Pagu	Targ et	Pagu	Tar get	Pagu	Tar get	Pagu	Targ et	Pagu		
1	2	3					4	5	6	7	8	9	10	11	12	13	14	15	16	17	18	19
		1	5	3	2	5	Pembinaan dan Pengawasan Penyelenggaraan Penanggulangan Bencana	Pelaksanaan Pembinaan dan Pengawasan Penyelenggaraan Penanggulangan Bencana	0 kali	0 Kali	0 Kali	-	0 kali	-	1 kali	50.000.000	0 kali	-	1 kali	50.000.000	BPBD	Kab. Purworejo, Semua Kecamatan, Semua Kelurahan

## **BAB VII**

### **KINERJA PENYELENGGARAAN BIDANG URUSAN**

Indikator kinerja BPBD mengacu pada tujuan dan sasaran Rencana Pembangunan Jangka Menengah Daerah (RPJMD) Kabupaten Purworejo Tahun 2021-2026 sebagai komitmen untuk mendukung pencapaian tujuan dan sasaran RPJMD. Pada Renstra BPBD terdapat satu indikator tujuan, satu indikator sasaran, dan 3 (tiga) indikator program penanggulangan bencana. Indikator kinerja yang akan dicapai BPBD selama 5 (lima) tahun kedepan sebagaimana tercantum pada tabel T-C.28 berikut:

Tabel T-C.28  
Indikator Kinerja Perangkat Daerah yang Mengacu pada Tujuan, Sasaran dan Program RPJMD

No	Indikator Kinerja Perangkat Daerah	Kondisi Pada Awal Periode RPJMD		Target Capaian Setiap Tahun					Kondisi Kerja Pada Akhir Periode RPJMD
		2020	2021	2022	2023	2024	2025	2026	
1	2	3	4	5	6	7	8	9	10
<b>A</b>	<b>Tujuan</b>								
1	Indeks Ketahanan Daerah Kewenangan BPBD		0,267	0,277	0,323	0,370	0,417	0,463	0,463
<b>B</b>	<b>Sasaran</b>								
1	Terpenuhinya unsur Penanggulangan Bencana (penanganan pra bencana, penanganan tanggap darurat bencana, penanganan pasca bencana)	100%	100%	100%	100%	100%	100%	100%	100%
<b>C</b>	<b>Program</b>								
1	Persentase Warga Negara yang Memperoleh Layanan Informasi Rawan Bencana	100%	100%	100%	100%	100%	100%	100%	100%
2	Persentase Warga Negara yang Memperoleh Layanan Pencegahan dan Kesiapsiagaan terhadap Bencana	100%	100%	100%	100%	100%	100%	100%	100%
3	Persentase Warga Negara yang Memperoleh Layanan Penyelamatan dan Evakuasi Korban Bencana	100%	100%	100%	100%	100%	100%	100%	100%

## **BAB VIII**

### **PENUTUP**

Dokumen Rencana Strategis (Renstra) Perangkat Daerah Tahun 2021-2026 Badan Penanggulangan Bencana Daerah (BPBD) disusun dengan memperhatikan hasil kajian, kebijakan pemerintah, menampung aspirasi masyarakat dalam rangka memberikan layanan kepada masyarakat agar tercipta rasa nyaman dalam menanggulangi bencana daerah dengan mengoptimalkan lima pilar penanggulangan bencana, yakni pemerintah, masyarakat, dunia usaha, akademisi/pakar dan media masa.

Renstra Perangkat Daerah Tahun 2021-2026 BPBD ini disusun dengan memperhatikan Rencana Pembangunan Jangka Menengah Daerah (RPJMD) Kabupaten Purworejo Tahun 2021-2026, serta mempertimbangkan arah pembangunan kewilayahan yang dimuat dalam Rencana Tata Ruang Wilayah (RTRW) Kabupaten Purworejo Tahun 2021-2041.

Renstra Perangkat Daerah Tahun 2021-2026 BPBD merupakan dokumen rencana kerja strategis lima tahunan yang dimaksudkan sebagai penjabaran sektoral RPJMD Kabupaten Purworejo Tahun 2021-2026. Selanjutnya Renstra Perangkat Daerah ini akan dijabarkan ke dalam rencana kerja tahunan Perangkat Daerah yang merupakan dokumen perencanaan Perangkat Daerah untuk periode satu tahun. Namun demikian apabila dalam tahun berjalan terdapat hal yang tidak sesuai dengan peraturan perundangan, penyesuaian kondisi dan keadaan akan dilakukan reviu.

#### **8.1. Pedoman Transisi**

Renstra Perangkat Daerah Tahun 2021-2026 BPBD ini selanjutnya menjadi pedoman bagi penyusunan Rencana Kerja mulai tahun 2022 hingga 2026. Perencanaan pembangunan untuk penyusunan Rencana Kerja Pemerintah Daerah (RKPD) Tahun 2027 berpedoman pada arah kebijakan dan sasaran pokok RPJPD Kabupaten Purworejo dan mengacu pada RKPD Provinsi Jawa Tengah Tahun 2027 serta RKP Tahun 2027. Hal ini didasarkan pada tahun 2027 merupakan masa transisi antara perodesasi RPJMD 2021-2026 dengan RPJMD periode 2026-2031, dimana dalam tahun 2027 masih dalam proses penyusunan.

Selama kurun waktu lima tahun kedepan diasumsikan berbagai program dan kegiatan yang dirumuskan dalam Renstra Perangkat Daerah Tahun 2021-2026 Badan Penanggulangan Bencana Daerah ini telah dilaksanakan dengan konsisten, yang didukung peran aktif seluruh pilar penanggulangan bencana yang terdiri dari pemerintah, masyarakat, dunia usaha, akademisi atau pakar dan media massa. Hasil yang diperoleh diharapkan dapat menjadi fondasi bagi kesinambungan pelaksanaan program-program pembangunan daerah Kabupaten Purworejo periode berikutnya.

Purworejo, 17 September 2021

Kepala Pelaksana  
Badan Penanggulangan Bencana Daerah  
Kabupaten Purworejo



**BUDI WIBOWO, S.Sos., M.Si**

Pembina Utama Muda

NIP. 19720425 199203 1 003